朝鮮日報
夕刊
九日(木)
本紙朝夕刊二十二面

實費診療 期間二十日 西大門醫院 京城府西大門町 主治醫 李寅善

先鋒南京郊外에迫到

各部隊南京으로進擊

大校飛行場占領

南京城까지不過二粁

【淳化鎭九日同盟特派員發】八日午後의 總攻擊에서 敵의 第五、第六十一兩師를 擊破한 脇坂、富士井、伊佐、人見各部隊는 午後三時淳化鎭及馬鞍山을 占領하고 月明을 利用하야 街道兩側의 敵토치카陣地에 肉迫하엿다 脇坂部隊는 戰車三臺를가진 五百의 敵大部隊의 逆襲을바더 激戰한後 마침내 이를擊破하고 戰車二臺를 鹵獲하고 九日午前九時半 南京南方四粁의 高橋門의 堅壘를占據한다음 坦坦한 南京街路로 進擊하야 一路南京城으로向하는 各隊는 全軍意氣衝天하다

【高橋門에서九日同盟特派員發】今早曉我軍은 南京城外 大校場飛行場을 完全히占領하엿다

【淳化鎭九日發同盟】九日午前五時半 我脇坂部隊最前線部隊의 先頭는 南京城으로부터 二粁의 線에進出하야 朝霧中의 前方에 城內를 眺望하고 勇躍進擊中이다

【湯生鎭九日發同盟】八日午後三時 野田部隊는 湯山을 片桐部隊는 太湖山及湖山各要塞를 攻略하고 中山門에通하는 街道를確保하고 夕刻에는 黃土堅壘를 突破하고 岩中部隊의 戰車○臺는 九日早曉를 突破하야 完全히 이를占據하엿다 同部隊는 休息할사이도업시 中山門을 目標코 驀進하며 所在의 敵을 擊破하고잇다

陸、海空軍呼應으로

南京猛襲敢行

附近陣地와城壁爆破

【上海九日發同盟】海軍航空隊서는 九日早朝부터 寒風을冒하고 大擧 南京上空에 날러 地上先遣部隊의 大校場飛行場占據와 呼應하야 城壁城門에 巨彈을 퍼부어 高十五米의 堅固한 城壁은 土煙을 올리고 崩壞、外壁의 煉瓦는 空中에 놉히날러 壯烈을 極하엿다

【○○基地九日發同盟】陸의 牟、川村、瀧、野中、神崎各部隊 主力은 今日 黎明과함께 ○○根據地를 出發하야 翼을 連하야 맑게개인 冬空을 돌고 南京上空에 出現하야 南京附近의 敵陣에 猛爆을 敢行하고잇다 當의 南京上空은 海日荒鷲、陸의 牟의銀翼에 더피여서 爆彈炸裂하는 소리는 地上部隊의 猛擊과 相俟하하 殷殷히 울리여온다

【上海九日發同盟至急報】海軍航空隊는 九日早朝부터 南京上空에飛하야 城壁、城門에 巨彈을 퍼붓고잇다

孔山堅陣占領코

戰車隊白水橋迫到

【湯水鎭九日發同盟】昨日의 湯山北方의 孔山攻略戰은 我軍得意의 山岳戰의 妙味를 遺憾업시發揮한것이엇다 即 孔山의 永久堡壘에 籠城하야頑强히 抵抗하는 敵廣東軍百五十四、百五十六의 兩師에對하야我軍은 湯水鎭으로부터 南京으로向하는 街道에 沿하야 野田部隊、孔山北方山岳地帶를 大野、助川、片桐各部隊가 側面으로써奇襲하야砲兵部隊의 掩護砲擊下에逐次敵을 壓迫、數時間後潰走시켯는데 約三百數十名의 遺棄死體 孔山頂上에 向하야 逃走하는것을 山麓으로부터 放火하며 조처가는 山頂에서 一團으로된 敵兵에게 掃射를퍼부어 一人도남기지안코 殲滅하야 山頂노피 日章旗를 飜揚하엿다

【湯水鎭九日發同盟】今早曉西村步兵隊는 占領한 大野、野田 各部隊의 先鋒은넘지 下麒麟門을突破하고 戰車○○隊는 이미 白水橋에肉迫하엿다

兩總長宮殿下

御參內

【東京電話同盟】閑院參謀總長宮伏見軍令部總長宮兩殿下께서는九日午前十時五十分 宮城에 御參內 天皇陛下께 拜謁하시고 御所管事項에 對하야 委曲奏上、여러가지 陛下께서 御下問에 御奉答하신後 同十一時三十分 御退出하시엿다

陷落前南京狀況

【紐育八日發同盟】AP南京特派員마크다니엘氏는 八日陷落前의 南京狀況을 左와如히 報하엿다 日本軍의 總攻擊을압두고 支那軍은 南京防備에 最後의 努力을 傾注하고잇다 南京東郊에서는 日本軍에 利用될수잇는 橋梁村落의 全部、其他掩護物이될것은 모두破壞되고마랏다 南京城外에서는 中山陵及 政府高官의 邸宅을除하고 全部灰燼되어버렷다 戰火에 燒燼되지안흔 家屋은 日本軍의 空爆의 比가아니다 南京衛戍司令唐生智將軍은 特히 通行證을 所持한者를除한外의 通行을 一切禁止하엿다 電話는 벌서 通하지못하고 郵便도 七日以來 杜絕하엿스며 水道도 時時로 斷水되고잇는 狀態로 秩序는 아직 保持되고잇다 城門은 嚴重히 閉鎖되어 城內에는 處處에 厚二十呎의 防壁을 設置하는等 嚴重한 警備는 完全히 整備되엇다 支那側은南京의城壁이 破壞되더라도 적어도 今週中은 南京을 確保하리라하며 江軍艦을 撃退하는 揚子江에서 日本軍을 防止할것이라하고 米國砲艦[illegible]은 八日南京發蕪湖로 向하엿다

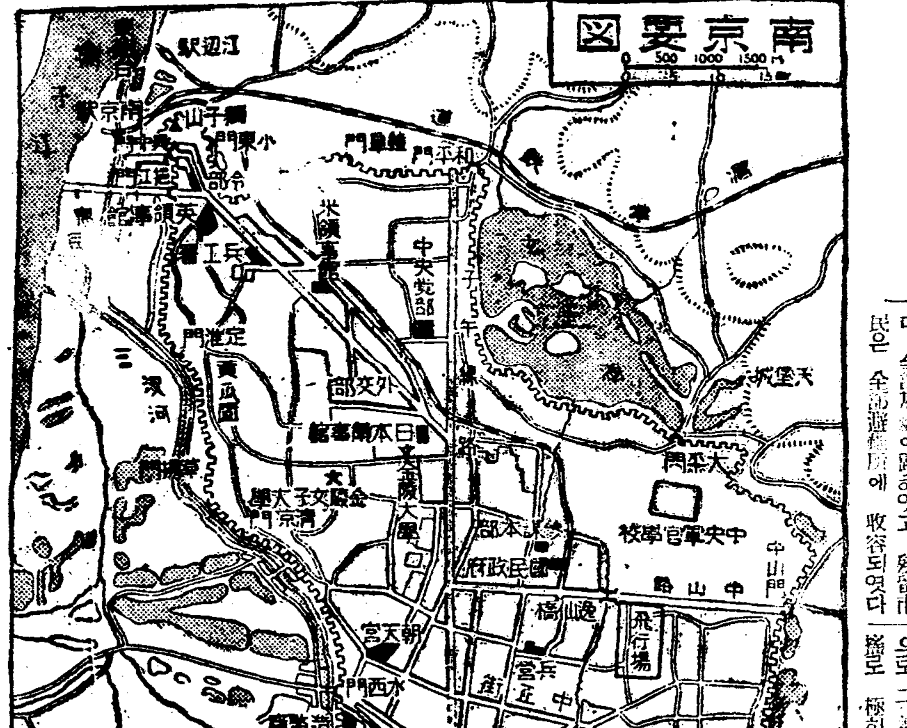

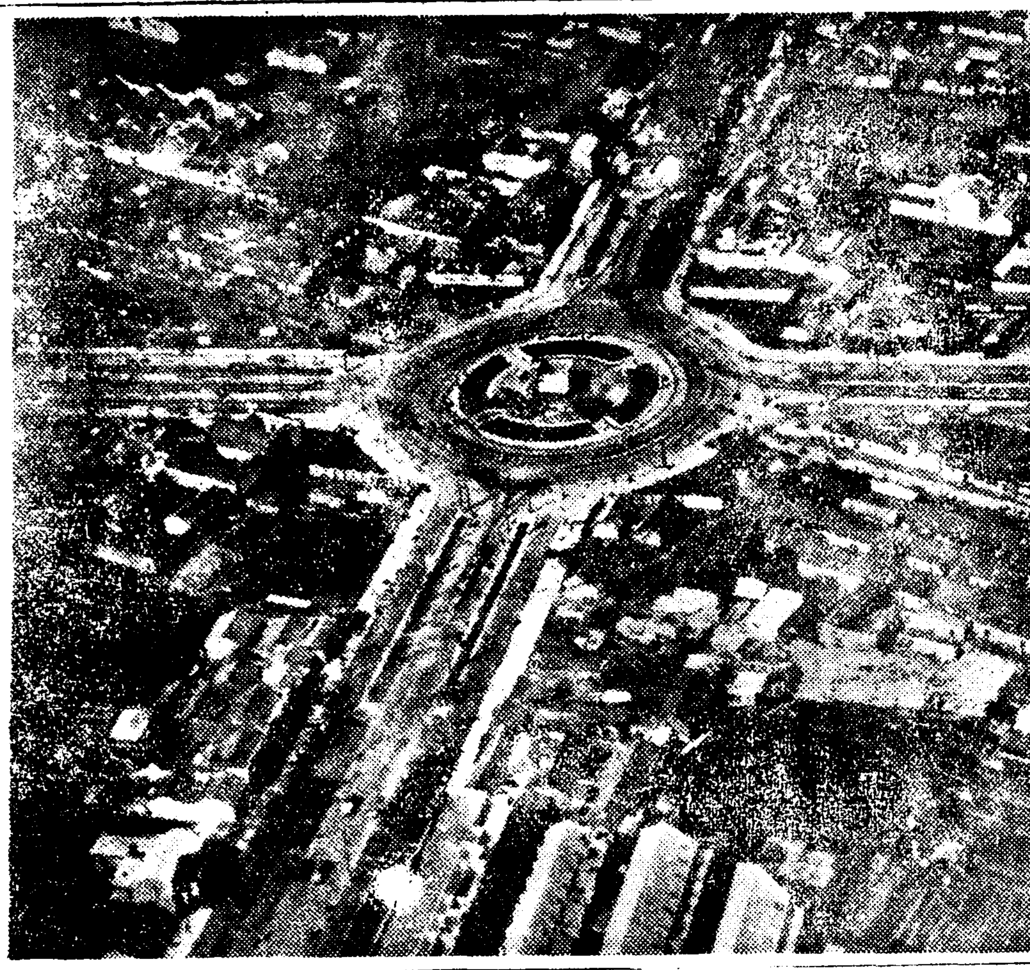

南京城外激戰에

敵의損害甚大

【上海九日發同盟】南京城外十哩地點에서 昨八日行한戰鬪는 南京戰線最初의 激戰으로 日支兩軍間에 猛烈極한砲擊이 交換되엿는데 支那側에서는 將校十四兵三百七十의 死傷者를내엿다고 發表하엿다 그런데 南京市內는 到處放火되여 人口稠密한南門附近及下關附近의 新模範住宅區도 이미 全部灰燼에歸하엿고 殘留市民은 全部避難區에 收容되엿다

蕪湖陷落迫到

各部隊敵陣을猛攻

【宣城에서九日同盟特派員發】陷落이 目睫間에切迫케된 蕪湖는 今日早朝부터 火災를 이르키엿다 同市의陷落은 今日中으로보인다

【宣城에서九日同盟特派員發】宣城으로부터 決河의 勢로 西進中인 藤山、野副、小境、片岡의各部隊는 灣沚鎭으로부터 今九日午前十時지나 蕪湖南方四粁의 家店에 到達하야 目下蕪湖陣地에 對하야 攻擊中이다

支那幣制

崩壞難免

【上海七日發同盟】南京陷落이 切迫되여 支那國民의 長期抵抗의 南柯之夢은 헛사리 깨여젓는데 그後에올法幣의 運命이야말로列國今後의 對支經濟活動을左右하는것이오또我國에對하여도 今回의事變成果를律할 重大한 原因이라하야 그推移는자못注目된다 現在의 法幣는 管理通貨의 弱身으로 그基礎가되는 政治權力의 動搖로 極히不安狀態에 陷入하엿는데 現在로서는 英國의支援에 依에야 겨우維持되고잇는 現狀이로 니支柱가 除去되는境遇에는먹업시 崩壞를免치못할것은 明白하다 그리고 英國의 態度는今後의 戰局轉換에伴한 支那의政治情勢如何에 依하야 決定되는데 이것은 我國今後의 政治的軍事的方面如何에 달렷다 南京陷落後의 中央銀行의 金融統制의本據는 廣東或은 香港에 移轉되여 香港을 對支政策의 基點으로하는 英國과의 合策이頻繁히 風說이돌고잇는바 南京이陷落하더라도 英國의支援이 繼續되는限 即時幣制崩壞를 招來하지는안흘것이라고 豫想된다 그러나 英國의 支援에도 限度가잇고 國民政府崩壞後의 南京政權에 信賴할수업다고보는 境遇에는 英國으로서는 어데까지던지 支援을 繼續하는일은 업을것이므로 英國으로부터 放棄케된다면 支那의 幣制崩壞는 明若觀火한것이다 이런意味에잇서서 南京陷落後의 支那國內의推移에依하야 支那幣制의 運命을 決定케될것이라하야 注目의焦點이 여기에잇는것이다

土政府시리야와의

不可侵條約廢棄

【앙카라八日發同盟】土耳其政府는 알렉산드렛트及 안치오크問題를 圍繞하고 시리야政府와의사이에 紛爭을 繼續하고잇든바 八日 一九二六年 시리야政府間에 締結한 友好不可侵條約을 廢棄한다는旨를 如左히 聲明하엿다 土耳其政府는 一九二六年 시리야政府와의間에 締結한 友好不可侵條約에 對하야 檢討한結果
一、條約中의 借款條項은 어미 現在의 事態에 適合치안타
一、他條項에 對하야는 土耳其政府와 시리야政府間에 解釋上의 意見을달리한다
는 事實에鑑하야 右條約을廢棄하기로 決定하엿다
但土耳其政府는 新條約締結交涉에 應할用意가잇다

蔣介石衡山到着

【上海九日發同盟】蔣介石은 昨八日飛行機로 南昌에飛去하야湖南省衡山飛行場에 到着하엿다

內閣參議會同

【東京電話同盟】九日內閣參議의 定例會同은 午前十時부터 首相官邸에開催되어 宇垣參議外 各參議(松岡參議欠席)政府側으로부터 近衛首相、廣田外相列席하야 事變의推移에關하야 隔意업는意見交換을 行하고 正午지나散會하엿다

南京南方의

陸路交通遮斷

【水陽鎭에서九日同盟特派員發】神速戰法으로 功名을날린 長野山田各部隊는 丹陽湖를 發動機船及民船으로 橫斷 크릭크에沿하야當塗에肉薄 九日午前九時當塗東方六粁에進出하엿다 南京南方의陸路交通은 이에依하야 遮斷되려하고잇다

南昌九江方面에

蔣直系軍集結

九江에堅固한防陣構築

【上海九日發同盟】確報에依하면 蔣介石直系의中央軍及空軍은 南昌九江方面에集結하고잇고 蔣介石은 湖南의要害衡山에서 今後의指揮에對하야 考慮하는模樣이다

【上海九日發同盟】漢口來電에依하면 漢口軍事當局은 揚子江上九江附近에 堅固한보(防塞)構築을 開始하야 近日中이를完了한다는旨를 發表하엿다

南京安全地帶에

保障을與하기는不能

上海大使館聲明發表

【上海八日發同盟】上海帝國大使館의 "스폭스만"은南京의所謂中立地帶乃至安全地帶問題에對하야 八日如左한 聲明을發하엿다 昨今의 南京城外國通信은 所謂南京中立地帶의 位置、活動狀況等을 傳하고잇는데 日本當局으로서는 當初로 兼常한困難에 當하야 遺憾이나마 所謂安全地帶設置에對하야 何等保障을 與할수업는것은 周知의事實이다 事實南京의 地勢及防備狀態等으로보아 南京이 即全體로서 一大要塞를 構成한것이라할수잇는바 如斯한地域에서 所謂安全地帶라는것의存在를認定함은 矛盾撞着이라아니할수업다 帝國大使館으로서는 旣히聲明한바와가티 外國人의 生命財產에 對하야는勿論 一般支那人民에 對하여도 戰禍를蒙하게할 意思는 秋毫도업는바이나 南京의 安全地帶問題에對하야는 以上의 理由로 何等保障을 與할수업다 此處에 避難하는者는 모두自己의危險에잇서서 할것으로 諒解할것인바 萬一戰鬪의 影響이 이地域에波及된다 하더라도 그責任을負할 地位에不在한것을 此際特히言明하는바이다

新嘉坡支那人

日貨排斥猛烈

【新嘉坡八日發同盟】新嘉坡在住支那人의 排日貨運動은 猛烈을極하야 日貨의 動向이 昏迷라는 狀態인데 石原產業所의 柔佛스메리단鐵山(年產五、六十萬噸)에서는 採鑛에 從事하는 支那人苦力 八百名이 抗日團體의 煽動策을 바더 七日一齊히 下山하야 作業不能에陷入하엿다 마래이政廳警察은 即時 調停에 出馬하엿는데 日本人會社에서 如斯히 多數한罷業者를 낸것은 처음事實이오 또 마래이에는 日本人所有의 鐵山(年產百萬噸)도잇슴으로 事態가자못重視된다

赤系露字社에

怪漢手榴彈投擲

【上海八日發同盟】八日午後七時五十分 佛租界아베뉴·조프르 路上寄寓露字社에 (?)를目標로 一自動車內로부터 同社員을 狙擊하고 手榴彈을 投擲 同社의 建物一部를 破壞하엿다 投擲한 怪漢은 곳行方을감추엇스나 場所가 場所인만치 一時는 大騷動을 演하야 佛租界工部局은 即時現場을 嚴戒하는同時에 犯人을 搜查中인데 多幸히 死傷者는업섯다

各國大使館員

昨日避難完了

【上海九日發同盟至急報】我南京包圍部隊進擊으로 下關으로 通하는 城門이 閉鎖될 時期가刻刻으로 切迫되엇스므로 南京各國大使館員의 殘留者는 昨八日모두 城內를나와 米國及伊國大使館員은 米國軍艦 파나이號에 英國館員은 스카리보號에 搭乘하고 獨逸館員은 자딘마지스社의 "하르크"號에 避難하엿다

杉山陸相海相訪問

【東京電話同盟】杉山陸相은 八日午後二時海軍省에 米內海相을訪問하고 會談後 外務省에 廣田外相을訪問하엿다

蕪湖附近의敵軍

到處에서大部隊敗戰

時事解說

南京

◇南京은 中華民國의 首都이다 一名은 金陵이라고도 稱하다 南京은 古來로 支那政治의 中心地로 北京과함께 支那의 歷史的 政治都市이다 明의 太祖가 南京에 首都(一四二一年)한以後 五百餘年間 首都的地位를 喪失하엿섯스나 民國十七年(一九二八年) 國民政府의 首都로 되여 이에 中央政府로서 十年間 政治的 重要性을 發揮하여 왓다

◇[illegible]

◇[illegible]

「아직蔣에게는

下野決意가업다」

로이털通信上海所報

【倫敦八日發同盟】南京陷落은 아모리全世界의 注目의焦點으로 되게되엿는데 로이털上海通信은 南京의陷落과 蔣介石의 去就에 對하야 八日 左와如히 報하엿다 日本軍은 南京包圍를 完成하기까지 一兩日 總攻擊을 하지 안흘方針이라고한다 遣閩에支那側에"루무어"가 發生할지도모른다 自棄的으로 南京城의 蔣將軍이 事實上蔣介石政權의 後繼者로서 擁立될것이라고도 생각된다 南京陷落後 蔣介石이 如何한行動을 取할지 彼의本心은 全然不明이나 形式上 大體로 辭表를 提出할것이다 그러나 全然下野하여버릴決意는 現在로서는 업는듯하다

一方上海에서는 支那政府及國民黨의 實勢가 增加하엿는데 이는支那政府部內一部의 和平氣運을 反映한것이라고思하다

蔣下野說에

蔣方震言明

【伯林八日發同盟】過般來伯林에 드러가서 蔣介石의 特使로活躍하고잇는 蔣方震將軍은 南京陷落에依하야 蔣介石이 下野하지나안흘가하는 報道에對하야 八日 하바스通信員에對하야 左와如히 語하엿다 蔣介石의 下野說이 海外各地에 널리報道되고잇스나 蔣介石은支那民衆의 委任을밧고 現在의 地位에잇는以上 그가下野할지 안할지는 蔣自身의決定할問題가아니오 實로 支那民衆의 意志如何에달린問題이다 따러서 蔣介石이 自己마음대로 辭職할수는 업을것이다

石井國民使節

英外相과懇談

【倫敦八日發同盟】國民使節石井菊次郎子는 八日夕刻 吉田大使의案內로 英國外務省을 訪問하야 이든外相과會見하고 日支紛爭에對하야 여러가지懇談을 遂하엿다

辭令

陸軍中將 多田駿
海軍中將 古賀峰一
任宮內省御用掛(各通)
陸軍中將 今井清
海軍中將 島田繁太郎
免宮內省御用掛(各通)

日本의困難은

南京陷落以後에

UP倫敦通信의報道

【倫敦八日發同盟】『南京陷落迫到』라는報道는 英國朝野에多大한衝動을與하고잇는데 UP通信社는 八日倫敦發東通의 意見이라하야 南京陷落後의 支那政局의前途에對하야 左와如한觀測을 下하고잇다 日本의眞實한困難은 오히려南京陷落後에올것이라한다 日本軍이南京을陷落後 萬若支那軍을追擊하야 漢口方面으로 進出하면 할수록 日本軍의行軍은 더욱延長되여 途中交通線이 遮斷될危險이잇다 日本이南京陷落後 支那의安定에成功할지 그與否는
一、蔣介石이 今後軍을 統一할能力이잇느냐업느냐
一、日本이 容認하는 眞實한支那政府가 建設된다하더라도 果然 他諸國의援助를 獲得할수잇슬지 업슬지에 달렷다

米海軍省決行

無着陸飛行

【산디아고(칼리포르니아州)八日發同盟】米國海軍에서는 今回산디아고、코로소로島間三千八百哩의 無着陸飛行을 決行하기로되여 八日午前十時二十分 乘員九十八名은重爆擊機十四台에 分乘하야 壯途에올랏다

八面鋒

◇蔣介石의 下野說이 盛傳하는데 獨逸에 간 蔣方震은 絕對 蔣介石은 自由로 辭職할수업다 聲明하엿고、

◇英國 로이털通信은 南京陷落後 形式上 辭表는 提出할지나 本心으론 안하리라 하얏다。

◇蔣一人의 存在가 얼마큼 큰가를 말하는것이러니와、蔣의進退如何로 抵抗、屈服의 두길도 判明。

◇南京陷落을 今日中 實現코 하리라는 通信도 잇고 A·P는 城壁이 깨저도 一週日을 要하리라고 하야 알길이 업스나

◇長江北岸으로 건너가 浦口로 退路를막으라는 部隊、當塗를威壓하야 蕪湖로의 退路를 遮斷하라는 部隊와 高橋門으로하야 正面으로 攻擊하라는 部隊가 잇스니 包圍、陷落은 時間問題。

◇富島米市場이 立會를 中止함도 當然。

◇어제의 本報讀者慰安映畫大會 空前의大盛況。

◇오시라 모히라 本社大講堂으로!

人事·集會

▲加藤敬三郎氏(前鮮銀總裁)十一日午後二時四十分京城發東京
▲伊森明治氏(府與議取)十日午後一時北朝鮮에서歸任豫定
▲松原純一氏(鮮銀總裁)九日午後新京發 十日午後二時三十五分京城着任豫定
▲松澤國治氏(總督府外務部長)滿洲、北支出張中 九日午後二時三十二分 京城驛着歸任
▲家田富藏氏(北支派遣總督府事務官) 事務協議次 九日午後二時三十二分 京城驛着入京
▲富田巖亮氏(陸軍少佐、總督御用掛)南總督의 命令으로 陸軍省과 重要事務協議次 七日午後 京城驛發渡東
▲渡邊虎次氏(京畿道保安課警部)新任人事次來社
▲安部三十二氏(同警部補)同上
▲帆代米喜氏(京城本町署警部補)同上
▲方應謨氏(本社社長)東京大阪方面出張中이든바 今九日午後一時三十分 京城驛着列車로歸社

事變關係特別稅 今後增率을不免
明年度도繼續賦課할方針
稅制改正調查도繼續

지나사변(支那事變)으로북지(北支)방면이 이미일단락을고하고 상해(上海)방면은 이제중국정부의수도남경(南京)함락을 목첨간에두고 이방면역시 대체에 잇서서 일단락을 고하게 된것이아니냐하는판측도 만흐나 사변의 구경의 처리는 아직도 금후상당한 시일을 요할것으로 보이어 사변관계의 국가예산은 당연히 계속하야 지출케될것으로본인다 그러면 사변비의 지출에 따라 당연히 국민이 부담하여야할 세금(稅金)은 어떠케될것이냐하는것도 일반이 주목하고잇는바이다 이방면에 관하야 총독부재무국의 말을 듯건대 물론사변은 어데까지가서 언제 종결될것인가는 아직 예측할수업고 우선 명년도의 예산관계로보면 사변비는 특별회계(特別會計)로하야 계속적으로 명년도 지출될것은 물론이다 따라서 이에대한 국민의 부담인 사변관계의 특별증세(特別增稅)는 금년팔월부터 명년 칠월까지의 일개년으로 되엿섯스나 이것이다시 일년계속될것은 다시론의의여지가업고 따라서 조선서도그대로 증세하게될것이다 그여의일반적 증세를목표로한 세제개정(稅制改正)은 내각(內閣)에서도 명년에는 하지안키로 되엿슴으로 조선도그리 급격히일반적증세를 한다던가 하는준비도필요업다 다만 조선은 세제상 부담의균형(均衡)을 엇지못한바이서 당연히 세제를개정할필요가잇서서 금년까지 이개년을두고 지방과 도시를 통하야 소득과 부담상태를 조사하여왓는데 명년부터는 다시세제조사를 하기로하야 위원회가든것을 설치하야 엄밀한 조사를한후에 개인소득세(個人所得稅)를 주체로한 세제의 체계를세우게될터로 이에따라 상당한범위로 증액에 잇서서 세액의증가를 보게될모양이다 그러나사변관계로 현재 중앙에서 문제되여잇는것은 사변관계의 특별세를 명년에는 세의종목에따라세률(稅率)을 좀더놉히어야하겟다는 의견이 유력하야 결국은특별세의 세액이 얼마큼 더놉하질모양으로 증액에 관한법안(法案)은 명춘의회(議會)에제출될모양이고 조선도 이에따라 사변관계의 세금이얼마큼더놉하질것이아닌가고 관측되고잇다

흔장래에 명랑화될것이라고밋는바이다

同僚殺害犯 上告審公判
檢事、棄却意見

농업학교까지 졸업한자가 돈이백여원에 눈이어두어 자기친구룡이이고 살인 사체유기죄로 고등법원에 불복상고해온 정북김제군거제읍요촌리(金堤郡金堤邑)김상설(金相卨)(二三)에관한 상고심공판은 구일고등법원에서 최회주(崔晦周)재판장주심 산택(山澤)검사관여미테 열리엇다 피고는 소화팔년에 전주농업학교를 졸업하고 곳 동진(東津)수리조합에 고용되여 그조합고원으로잇든중 작년십이월십칠일오전아홉시쯤에 그의친구인 전북정읍군칠보면시산리(井邑郡七寶面詩山里)에잇는 동진수리조합감시소(監視所)감시원 김남성(金南星)(三)이가 그감시소직원년말상여금 이백삼십칠원을 차저가진것을보고 그돈을 빼앗기위하야 살해한후 별안간노끈으로 그의목을 졸나죽이고 그돈을빼앗고 시체는 가마니에너서 그의아버지 김병수(金炳洙)와함께 산에갓다 무덧다는것으로 검사는 하등상고할 리유가업다하야 기각의견을 진술하엿다

三千年前王冠미끼로 巨金詐欺한少年
某醫院醫師까지五百餘圓見欺
邪戀에빠진명낭한少年惡計

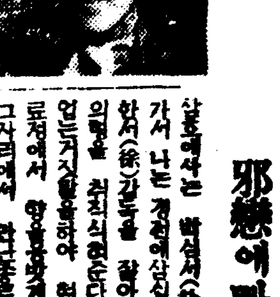

취직사기를하는 [illegible]

리에서 만난기생에게 반하야큰죄를저즐른 앙큼한소년이 본정서에 붓잡혓다―부내교북정(橋北町) 칠번지 옹호에 사는민병억(閔丙億)(一九)은 작년시월말경전(京電)보조 차장을 사직하고십이월 중순경교북정 ×번지십살롱에서는 백상서(朴상?)에게가서 나는 경전에삼십년간 근무한서(徐)감독을 잘아는데 당신의형을 취직시켜준다고 얼러러업는거짓말을하야 현금오십원파로청에서 향응을밧게 되엿는데그자리에서 만난종로권번(鍾路券番) 기생 최순옥(崔順玉)(一七)에게반하야 돈에궁하게되자 다시박에게가서 경부선 병점역(京釜線餅店驛) 아메사는 자기친척집에잇는 삼천년전 금관왕관을서울로갓다팔면 오천원은 밧는다고하며 또다시 거짓말을하야 일백삼십오원을 사취하야다 도한금년구월중순 박과한집에사는 서대문정의외과 의사 김(金某)에게 박을 속인수단파가티 왕관을밋기로 오백륙십원을 사취하야 그간최순옥과 달콤한 생활을하다 취직을밥 본정서 류형사(劉刑事)에게 체포된것이라고한다(사진은 민병억)

택시事故兩件

동대문서 관내에서 생긴교통사고 두건◇…팔일밤아홉시 이십분경 부내신마장정(新馬場町)칠백십이번지압해서 경춘철도회사(京春鐵道)택시(運轉手李泰鉉)와 철원군갈말면문혜리(鐵原郡葛末面文惠里)서병학(徐丙學)씨의 맛아들서(徐氏)(一九)이가탄 자전거와정면충돌하야 자동차 문짝에가정어군의어깨에 길히드리가 부민병원(府民病院)에 입원치료중이나생명이 위독하다

◇…구일오전에사 사실을판내외남정(南米町) [illegible] 앞에서 동정에서 삼이번지 『사옥라』매시(每時)[illegible]가 [illegible]정(町)삼번지의이효 고기장사 김봉(金奉俊)(二)을치어일주일의 상처를냇다

安全壁을突破

구일오후 [illegible] 병원이 [illegible] 사고자동차가 [illegible] 사자자동차가 [illegible] 안전벽(安全壁)을 [illegible] 서지고 자동차의 [illegible] 일에상처를 입엇다한다

太田胃散
藥效如神
四時常備의胃病靈藥
東京太田信義藥房
各地藥店에서發賣

自稱年末警戒警官 實相은强盜
新義州管內에怪賊

【新義州支局電話】 의주군광성면풍하동(義州郡光城面豊下洞)이사십이번지에사는최정옥(崔貞玉)(二〇)이가 팔일오후 여섯시반에신의주(新義州)에 왓다가 집으로 도라가는도중에 신의주부내민포정(敏浦町)에이르자 돌연장한두명이 나타나 『우리들은 경관인데 년말경계를 하는중이다』라고하며 신체검사를하야 현금이십이원오십전을 강탈도주하엿는데 이급보를들은 소관신의주서에서는 방금비상선을 느리고범인수사에 대활약중이다

本夫殺屍事件言渡 十六日로變更

녀자가 혼자서 본부를 죽인것일가 또는남자와 녀자측간부가공모하야 본부를 죽인것일가? 구일고등법원에서 최후의판단을 내리게되엿든 충북영동군심천면금정리 (永同郡深川面錦汀里) 민순호(閔俊鎬)와 박순옥(朴順玉)에 관한 살인사체유기사건 언도공판은 재판소의형편에따라 오는십륙일에열기로변경되엿다

天氣豫報

概況 大陸高氣壓은 朝鮮及本州에移動하고 그勢力은大端히弱하고 低氣壓은 滿洲中部에잇서 東進하고잇다 北滿洲는눈이오고 南滿洲는 개이고 朝鮮은 雲量不定이고 濟州에 降雪이잇다 太平洋方面은개이고 其他는흐리고 北西의季節風이 弱하여젓다

豫報 京城地方은 今夜와明日은흐렷다 잠간개이며 小雪模樣이며 京畿全道도 以上과갓다

昨日最高 二度六
同 最低 零下十一度二
今朝最低 零下十二度
今日正午 一度

學界에非常時色 醫科에防護講義
城大와各醫專에正科又는科外講義
軍醫將校를派遣

총독부에서는 국방상 의학(醫學)교육의중요성을 인정하고 내지각의과대학전문에서하는바에 순응하야 조선내의과의 대학전문학교는 관공립이나 사립을막론하고 일제히 까스방호(瓦斯防護)의위생요무(衛生要務)강의를 개설하기로되엿다 금년도는 현하시국이 비상시임으로 빨리실시키로하야 정과 또는 과외강의로하야 강의기간은 약이주간으로하야 매일두시간을 표준으로하야 대학에서는제삼학년 사학년의과정으로하고 전문학교에잇서서는 상급의이학년에서 수업케하야 시간은 약삼십시간으로하야실시키로하엿다 그러고 강사는 룡산에서 군의장교(軍醫將校)를 무급으로 파견케할예정이다

名探偵인詐欺師
十圓짜리紙幣指紋調查한다고
손에너차줄행낭!

가짜형사가 남편업는인가에침입하야 명탐정행세를하다가 십원짜리 지폐한장을 사기해먹은사실―팔일오후네시쯤 부내원정(元町)일정목이십륙번지 복동게(福東桂)(三)의집에 세비로양복에 마스크한 사십세가량되여보이는 사나이가 나타나서 자기는 부내본정서의형사인데 보험(保險)을 중심으로한 범인이판계로 조사하러왓다하며 보험증을 내여노라하야 보험계약서그말을맛고 모보험회사에 가입한 일천원의 보험증을 내노앗다 거기는 삼월전에 보험금지불의 기록이잇섯는데 괴한은보험금을 줄때에 거스름돈 십원바든것을 조사하고 범인지문을조사할필요가잇스니 십원짜리를보자고하야가지고 어데로인지도주하여버렷다 꼿소관동서에서는고하게되자 동서에서는 거리의가짜형사를 엄탐중이다

東邊道匪賊討伐 滿洲側과提携
警備電話大擴充平北機도出動
治外法權의撤廢機會로決行

【新義州】 만주국치외법권철폐와부속지행정권이양에 의하야 안동측의 경비기관은 일원적으로강화됨에따라 국경명물회의 암(癌)인 마비적토벌을 선만일여의 방침하에 착착진행되여 선만양경비기관공동의 동변도지구(東邊道地區)와 국경지대치안유지공작(國境地帶治安維持工作)은일층의의를 기괴하야 중요성을띄우게되엿다

즉평북경찰부에서는 이획기적시경세에 선처할 경비신대책을세우고 선만일여의 지도정신의기밀화를 도모하기로 되엿는데이에따르는 구체적방책 협의를하기위하야 오는십오일 상류중강(中江)에서 위원(渭原)상류제일선각서의 경비타합을 하기로되엿다 이로선만국경은 일체로되여 량민들을 울리는 마비적의전멸을 기하기로되엿는데 제일선행방법으로는 조선측과 만주측과의 협력을 민속히하기위하야 조선측 강안요소(江岸要所)에서 대안의 강안요소에거미술가는 경비전용전화(警備專用電話)를 시설하고 필요에응하야서는 평북경비기(警備機)를출동식혀 선만국경력락하에 공비(共匪)이 호응하야 마비적토벌진영에 당할방침이라한다

구연으로 국경일대를 더럽히든 마비적은 이로써 머지안 [illegible]

國境警備史上 劃期的大成功
服部警察部長談

결앙=마비적토벌진 강화에대하야 복부(服部)경찰부장은 다음과가티말한다

오래전부터 마적토벌진영의확대강화를 도모하기위하야 극비밀리에 만주측과 교섭을한결과로 드듸여 만주측의승락을 엇게된것이다 아직세목에이르러 구체적으로 말할수는업스나 요컨대 만주측과 조선측의 량지의 군경이일치협력하야 마비적의 전멸을기하기로된것이다 이번교섭의결정은 국경경비진영의 획기적대성공인동시 선만일여의

冥府行第一丁目 渼斤町鐵道길목
僧侶를請하야"逐鬼行事"를하는同時
鐵道當局에陳情

시내 미근정(渼斤町)일백칠십일번지압에잇는 철도길목에서자살또는 력사되는사람이 만허최근한달동안만해도 도만흔 늙은남편을가진 중년의녀자가 자살을하고 자기형과싸우고서 아우가뛰여들어죽고 생활난의 열분내지인이 또 자살을하엿고 거지한명이 잘못치여 력사되엿고…등등 이로다 헤일수업슬만치 그수가만흔데 모든설흡과고민을이철도길목에 가지고와서 목숨파하게 해결을짓게되여 마치이철도길목이 죽엄의명부(冥府)의길목이되여 버려서 그부근일대에사는 부녀자와 아이들은무서워서 그곳을 통행할수업는상태에 이르럿다 이것이 드듸여그동내의 중대문제가되여 미근정성회여원과 동내유지가어려나필일 철도당국에 길목 번인(番人)의 설비와 전등등 이런사고를방지할 완전한 설비를하여달라는진정을 하게되엿고 우선당면의 응급책으로 이철도에 귀신이부런다고하야 서내 묘심사(妙心寺)의 승려네명을 청하야다가오는십일일 오전열시에 대대적으로축귀행사를하게되엿다고 구일오전에 소관서대문서 고등계에경회역원 청수(淸水)씨등이 출두하야그량해를어더갓다 하여튼이철도길목은 인명이 막대한터로 그길목의 통행을 업새던지 또는 철도국에서 완전한 설비를하여야 될중대한문제임에는 틀림업서 일반은 당국의응급시설을 갈망하며 마지안는터이다 (사진은 미근정철도길목)

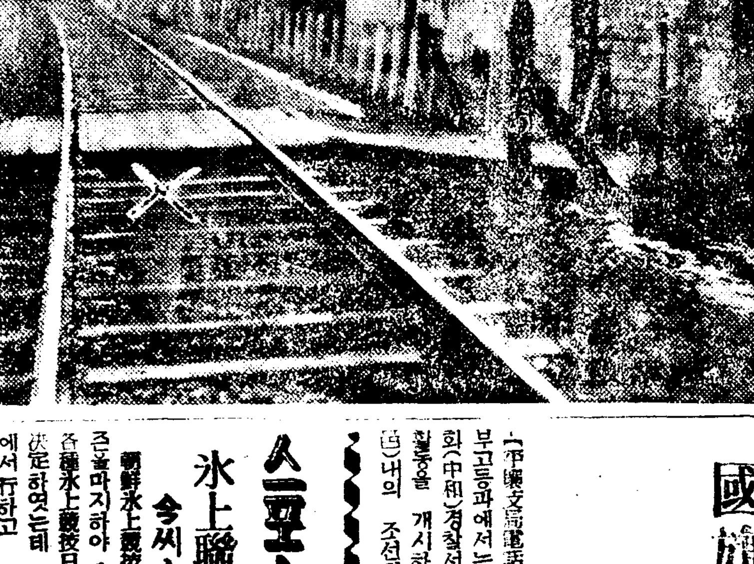

道當局이指示하면 校舍도貸借意向
再次提出한廢校申請의說明에따라보아
軟化된崇專財産處分策

【平壤】 평양부내의 밋숀스쿨중실전문(崇實專門)숭중(崇中)숭의(崇義)등 세학교의 경영자 밋숀회로부터 두번재제출된 폐교신청(廢校申請)서류는 부의두계를경유하야 구일아침 평남학무과에회부되여왓는데 도학무과에서는 도간부와 협의한후 총독부에다시 회부하기로 될모양이다

이번재차 제출된 폐교신청서류가운대에는 재학생처분문제에대해서는 도당국의 지시(指示)에순종할의사를 표시햇슴으로 도당국에서 어떠한 형식의신설교(新設校)가 창립되는때에 신축교사가 준공될때까지 현교사(現校舍)를 빌리라는 지시를한다면 밋숀회설립자측으로서는이것을 부인하지는못하게되여 결국 도당국의 임의로 현교사를빌리어쓸수가잇다는 결론에도달할것이어서 지금까지 신설학자가 구설립자에게 교사대차(校舍貸借)문제를 자주교섭햇다가 거절당한것도 결국이번의 폐교신청서류의 설명에따라 도당국이 임의로할수잇다는 해석을할수잇게되여 폐도 전도가 순탄하게될모양이다

그런데 재산처분문제에 대해서는 설립자측으로서는 현재학교재단이 중앙재단에속해잇는만큼자기들로서는 아무런 자유도업다는것을 천부하엿다 일언이폐지하면 평양의세학교는 밋숀회의결정에따라 명년신입생(新入生)모집은 물론 [illegible]

도당국이 현재의학생을 길가에서 방황하라고 방임할수는업서서결국 설립자에게 신설교사준공까지 교사대차요구를할것은 의심업서 아프로 귀결이주목된다 그리고 도학무과에서는 숭실학교나 숭의학교를 폐교하는것은밋숀회의임의이지만은 도당국으로서는 현재의재학생의 수용은 물론 명춘의신입생(新入生)모집도할것을 재삼설명해주엇다

十錢을百圓으로 貯金通帳變造詐欺漢

산는世上이란이런것! 지금 백일번지 박정흠(朴定欽)(三〇)은 저금통장변조(貯金通帳變造)범인으로 그동안 종로서에서 지명수배중이든인천부창영정(仁川府昌榮町) 얼마전 인천서에 체포되여 종로서로 압송해왓는데 그는『합백누군으로 그미전을 어드려고

國旗에對한不祥事件 長老會幹部被檢
中和署에서二十餘名을檢擧取調

【平壤支局電話】 평안남도 경찰부고등과에서는 며칠전부터 중화(中和)경찰서와 협력하야 대활동을 개시하야 중화읍(中和邑)내의 조선기독교 장로파교회당간부 신도이십여명을 검거하야 중화서에서 극비밀리에 엄중한취조를 계속하고잇는데 사건의내용은 국기에관한 불상사건인모양으로 시국이 시국이니만큼 사건을중대시하야 북촌(北村)고등과장 자신이 중화까지출장하야 지휘하고잇서 사건의진전은 극히주목되고잇다

스포―츠欄

氷上聯盟의 今씨―즌日程表

朝鮮氷上競技聯盟에서는 씨―즌을마지하야 八日役員會를열고 各種氷上競技日程을 다음과가티 決定하엿는데 朝滿對抗競技는奉天에서 行하고 其他는 全部京城 리ㅇ크에서 行하기로되엿다

▲朝鮮神宮奉贊大會(兼全日本選手權豫選會)
스피―드、하키―、피―귀어 一月四日부터十二日까지

▲朝鮮學生氷上聯盟主催全朝鮮中等學校大會
스피―드、하키―、피―귀어 一月十四日부터十六日까지

▲京城아이스하키―聯盟戰
一月十七日부터二十六日까지

▲學生聯盟爭霸戰
스피―드、하키―、피―귀어 一月十九日부터二十一日까지

▲全朝鮮選手權大會(兼朝滿對抗男子豫選會)스피―드、피―귀어 一月二十二日 二十三日

▲全朝鮮女子氷上大會(朝滿對抗女子豫選會) 一月三十日

朝滿對抗大會 一月六日

하키―는 聯盟選手權에 依하야 決定함

그리고 朝鮮神宮大會 스케쥴은 다음과갓다

▲스피―드
一月四日午前十時入場式
男子一般 五百米(예파렛)
千五百米(同)
五千米(오픈·코―스)
一萬米(同)
女子一般 五百米(예파렛)

▲스피―드
男子一般 千五百米、五百米
三千米(同)
二千米릴레―

▲피―귀어
男子一般、女子一般

▲하키―
一月七日부터十二日까지 토―나멘트에依함

▲參加希望者는 밀레―를添하고 一名一種目以內로 十二月二十五日까지 朝鮮總督府社會教育課內 朝鮮體育協會로申請할것

平壤籠球强化 京城軍을招聘計畫

【平壤】 평양롱구계(籠球界)의 침체상은 롱구기술의향상、동호자간의 친목을도모하는 한편 어느때에나 스포―츠계의 스타―로 활약하기위하여 롱구단을 조직하고저 준비중이든바 九日午後七時부터 府內巡營 柳屋食堂에서 平壤籠球團中央委員會를 開催하고 基礎籠球團體에 任員 선정과 規約을 討議하는同時에 任員의任命、現役選手의選拔 今後의練習方法、會則制定等重要事項을 決定하엿다 그리고 第一回事業으로 本社平壤支局後援下에 明年一月中旬頃에 第一回京平對抗籠球大會를 開催하여 年中行事로 實施하기로되엿고

이밤 議起會席上에서 決定된 任員은 다음과가트며 事務所는 平壤府巡營里一〇三 朝鮮日報社平壤支局內에 設置하기로되엿다

◇任員
▲團長 宋錫璨 ▲副團長 張元鎮 ▲理事 金晩炳 金達亨、金光信 ▲幹事 朴永哲 ▲마네저― 韓龍浩 ▲主將 金成奉 ▲會計 韓晸賢 ▲書記 金賢錫 ▲選手 郭淑 金成奉 劉順福 韓德俊 孫明鎬 金文賓 李福國 方元道

全日本中等氷上

第八回全日本中等學校氷上競技選手權大會는 來二十八日부터 三日間 東京과 靑森縣八戶市에서 擧行할터인데 日程은 다음과가티 決定되엿다
▲아이스·하키―及 스피―드(靑森縣八戶市長根링크)二十九日卅日(競技順序未定)▲피―귀어(東京山王스케―트場)廿八日(入場及프리―)

自轉車코―스檢查

올림픽東京大會의 自轉車競技場과 道路競走코―스의 候補地를 檢查하기爲하야 組織委員會技術顧問 『크리계헬그』氏는 日本自轉車聯盟專務 東京市當局課長 加賀警視의 案內로 지난 六日午後一時虎之門의 審査를 出發하야 먼저 芝浦埋立地 高橋道路、練習場、錦絲町과 隅田兩公園을 調査한後 埼玉縣大宮公園內에잇는 綜合競技場과 中仙道『코―스』等을 仔細히 檢查하엿다한다

恩給 低利融通 [illegible] 京城鍾路二丁目八 電話(光)六三九番

리―ト式穀物膨脹機 돈벌기大王
新型各種(カタログ進呈)
大阪市北區浮田町九番地 兒島製作所 (振替大阪北五一八九番)

말더듬이
訥言專門矯正院 京城府 [illegible]

名藥案內
米國最高强壯劑 『코카―콜라―』 [illegible] 韓正洋行

연주창 淸化丸 [illegible] 京城鍾路一丁目八七

朝報案內
女給至急募集 明治會館出現 明治町二ノ二五
自動車 [illegible]
流賣品 スケート靴 [illegible]

眼、鼻、顔面其他整形外科
속은깨、여드름、사마구治療
【附設 淋病 實費 科】
淸華醫院

酒 白鶴
年末年始の御贈答に
壜詰 樽詰 壺詰 化粧函 御酒券
嘉納合名會社發賣

機服洋의 上品買 圓三
이當選하는豪華大福引景品付
明十日―브터―
歲暮大奉仕
紳士洋品과婦人雜貨
特價品
本絹넥타이 1.00均一
네루와이샤쓰 1.20均一
純毛메리야쓰샤쓰均一提供 2.00 2.50 3.00 奉仕
純毛婦人着均一提供 1.50 2.00 2.50 奉仕
變織流行쇼―루 1.80 브터 特別奉仕
(二階)
高級製루나쇼나 (二重景品附)
라디오受信機
一臺買上의へヤーアイロン又난電氣コタツ進呈
(五階)
婦人오―바―大特價!
¥ 15.00均一 (五十着限) (四階)
特價品
女學生用靴下(二足) ¥ 1.00
霜降毛糸(一封度) ¥ 2.40均一 (三百封度限)
京城 三中井

パコタ公園東門側
齒科
京城樂園町一四六
電光③三〇二〇番
大京齒科醫院
院長 金喆庸
前世医東齒科 李龍基
技工部主任
分院 京元線漣川驛前 擔任醫師 蔡禧銘

宜寧地方紹介版

洛東江과南江에隣接 肥沃廣大한平野
—鑛山도無盡藏、特産은朝鮮紙
全郡人口八萬을包容

本郡은慶尙南道의 中央에位置한穀倉地帶로 東은昌寧郡 南은咸安、晋州郡 西北은陜川、山淸郡에隣接하야 東西八里 南北六里 面積三十一方里에 達하는長方形으로 西北一帶는 山勢秀雄한 太白山脈의 一脈이橫在하야 海拔三千八十尺의 曙幗山大岩山을이루고 兩峰은멀-리智異山과의개를가티하야 白雲을徘徊하며 東은 洛東江本流 南은洛東江支流인 南江이흘러 隣接郡과의境界를짓고 이兩大江畔에 展開된廣大한平野는 土質은 肥沃하나 年年이水害에 그實을 엇지못하고 中部에點在한 平野는 地味도 肥沃하며 天災의禍도드물고 農作物耕地面積은一萬一千百五十一町步에 年産十五萬六千九百餘石의 米麥豆及雜穀이 産出된다

手工業은날로發展하야白木綿年産九十三萬三百餘反에 價格十四萬九千二百九十餘圓을 筆頭로其外에도 二十餘種類에 達하며年産合計五十九萬圓에達하며 特히本郡의 特産物인 朝鮮紙는 年産一千三百五十餘塊로 量보다도 質로 名聲이놉흐며 朝鮮內는勿論멀-리 中國에까지 輸出된다 鑛業은 燎原의大勢로이러나現在發掘하는鑛區가 一萬二千四百二十四町步에七個處요 出願中의鑛區가六十餘處라하니 秀峰巨岳은모다가金銀銅鉛等 無盡藏한黃金寶庫이라하다

人口는朝鮮人七萬五千七百四十七名 日本內地人二百五十名 外國人三十九名으로 合計七萬六千三十六名이다 (昭和十二年度現在調査)

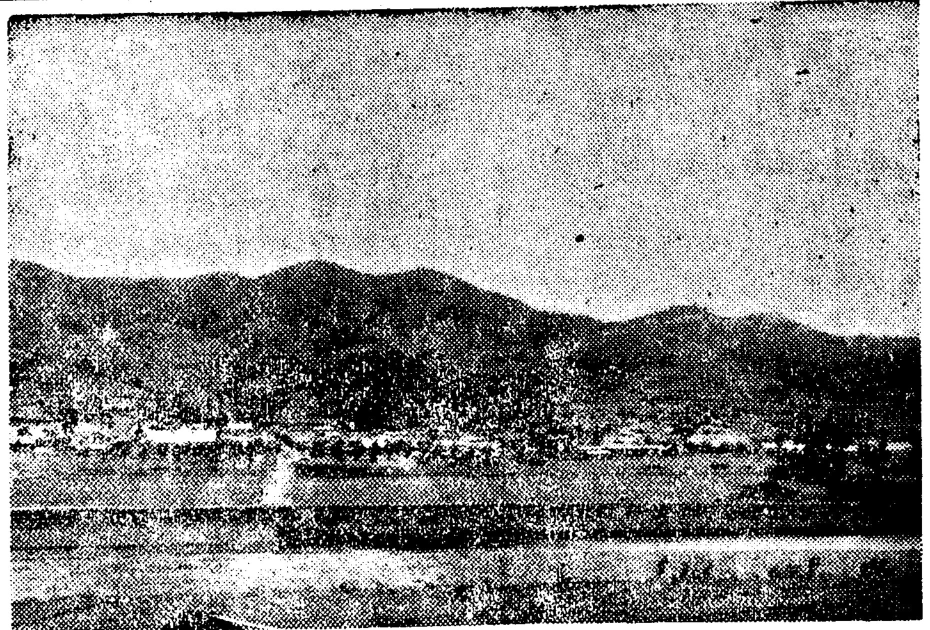

前途洋洋한牧官
宜寧郡守 金熙德氏

氏는咸南咸興出身으로 昭和九年에 東京帝大를優秀한成績으로卒業하얏스며 在學中인昭和八年에 高等文官行政科에 合格된秀才로써 本道道屬을歷任하고 今年八月에 宜寧郡守로 赴任된二十八歲의 前途洋洋한 靑年行政官인데 모-든設備가未備한 宜寧에서 面目一新에·努力하고잇다 (寫眞은 郡守金熙德氏)

朝鮮紙改良의 鳳樹産業組合

鳳樹産業組合은 昭和二年五月慶南에서 最初로 創立된組合으로써 現在組合員數가 一千一百三十九名이며 本郡의 第一位特産物인 朝鮮紙의改良에 貢獻이多大하며 特히理事金仁浩氏는오직誠心誠意로써 朝鮮紙의委託販賣 共同購入 또는金融事業等으로서 組合員의福利增進을 圖한結果 組合利用의程度도 또한逐日增進되어서 今年十一月末現在의販賣事業總額이 一萬八百十八圓 四十四錢이며 [illegible] 一萬一千六百三十八圓十一錢이라는好成績이며 同組合은 앞으로農村更生에 至大한貢獻이잇스리라하며 現在幹部는 組合長姜大鈺 理事金仁浩 監事安國濟、[illegible] 朴鍾出諸氏라한다

刀圭界의元老格
慶南道會議員 高達升氏

氏는大正五年에 京城醫學專門學校를優秀한成績으로卒業하고 晋州道立醫院에서勤務하다가 大正八年에 宜寧地公醫로赴任하야 救世醫院이라는看板下에 各科醫院을開業하고 一般의保健을爲하야 精力을다하고잇든바 昭和十年度에 最新型의 院舍를 新築하는同時에 더욱設備를 充實이 하고 公醫를 勇退하고 宜寧醫院이라 改稱하야 奉仕的精神下에 天職을 다하고잇섯든바 現在慶南道會議員、宜寧面協議員、金融組合長等 重職을 兼任하야 宜寧公共事業에 만흔努力을 하고잇다(寫眞은 高達升氏)

農村經濟의裏面
每戶負債一百四十圓

金融機關으로는 宜寧金融組合 中橋金融組合 新反金融組合의三個所로 一年間貸付狀況을보면다음과갓다

金融組合貸付狀況(十一年度)

組合別	貸付員數	貸付金
宜寧金組	[illegible]	[illegible]
中橋金組	[illegible]	[illegible]
新反金組	[illegible]	[illegible]
計	[illegible]	[illegible]

右表에依하면 總貸付額인 六十五萬四千七百四十一圓으로 宜寧農家戶數一萬四千二百九十八戶中 그五割五分인 六千二百六十六戶가이負債를지고잇는데 每戶當平均百四十圓이되며 各金融組合의 昭和九年、十年、十一年의貸付狀況을보면 다음과갓다

金融組合年度別貸付狀況

年度別	貸付金	貸付員數	每人當
昭和九年	[illegible]	[illegible]	[illegible]
昭和十年	[illegible]	[illegible]	[illegible]
昭和十一年	[illegible]	[illegible]	[illegible]

以上年度別貸付狀況에依하면 逐年人員數와 貸付額이 늘어가나 農村經濟의窮迫을 如實히反映함이다 이外에 殖産契各金融의 銀行의貸付金이 四萬三千四百二十三圓에達하며 個人으로 高利貸金을하는者가 [illegible] 組合의負債額은 [illegible] 組合員一千二百二十八名에對하야 拂込金이一千六百一圓七十七錢이며 [illegible] 九名에 拂込金三萬一千三百六十一圓四十四錢이다 이러하니 全農村은 高價業서어로 所有土地의 大部分은 抵當되어잇다

模範靑年
李雲景氏

氏는當年三十一歲의靑年으로面協議員 郡學校評議員等現職에서 活動하고잇는 前途有望한 模範靑年인데 氏의 現住地인 柳谷里는 元來水浸地로 三十餘戶洞民이 災害로 因하야 困窮을當할적마다 家勢가 넉넉지 못함에도不顧하고 氏의先親때로부터至今 無利息으로貸附 救濟하야 洞民은 全部債務를免케되야시잘 사라가고 遠近人士의 頌德이 자자하다 (寫眞은李雲景氏)

智德兼全한警官
宜寧警察署長 桐本留一氏

氏는元來智德이兼全하야 每事를圓滿히處決하고 人民에게對하야서나 部下에게對하여서나 道德과人和로써服從케한다 特히民衆의保健에留意하야 衞生施設에貢獻이多大하며 따라서全署員을總動員하야 時局認識과 銃後國民義務履行에對한 座談會를開催하는等 一般面民은 氏의不眠不休한功勞를 表彰키爲하야頌德碑를세웟스니 氏의人格과功績을알수잇스며 名勝地로有名한宮柳面吓村里鳳凰臺는 世稱小金剛이라하야 探勝客이 連絡不絶으로생각하든바 氏가物質과誠力을애기지아니하고 大石物을建築하엿스며 一般面民이仰慕하는功勞者이다 (寫眞은田亨植氏)

永世不忘慈善家
故卞炯圭氏의遺德

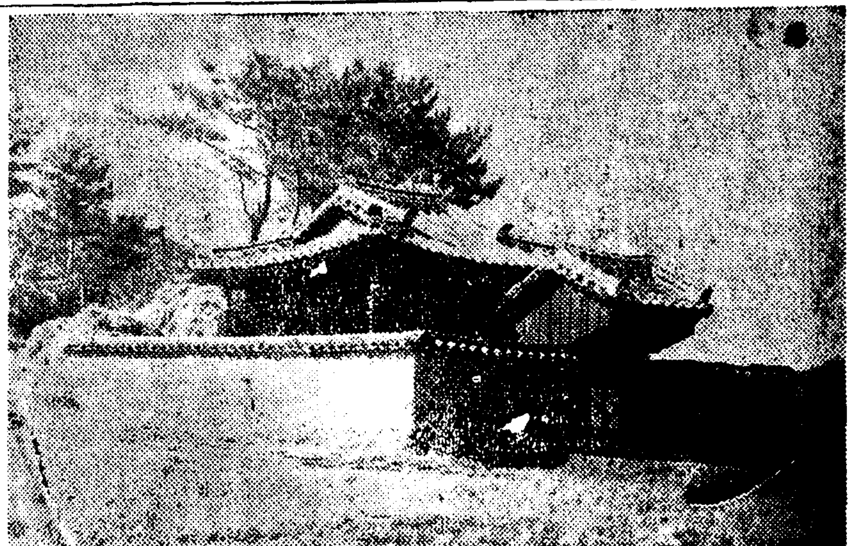

洛西面井谷里 故卞炯圭氏는距今十四年前 人士로서 字는德見이요 號는 晩成인데 稟性이溫厚하고 持心이 洋和하며 貧民救濟에 [illegible] 稀世의 慈善家이다 氏의嗣子 鍾來 鍾鳴은 父德을밧드러 一族과一家로서 井谷里明月潭上에晩成亭을 建築하야 鍾鳴을敬慕하고 恩澤을 입은 遠近住民은 恩澤을 不忘하고서 頌德碑를세웟다한다 (寫眞은 故卞炯圭氏의頌德碑閣)

稅政의手腕家
宜寧稅務署長 峯田耕文郞氏

氏는 昭和九年六月에 東京稅務監督局에勤務하다가 朝鮮總督府屬으로赴任되어 大邱稅務監督局太田稅務署長으로赴任되엇든데 今年五月에는陜川稅務署長으로赴任되엇는데 氏는 天性이淸廉潔白하고 篤行하며 部下를統制하야 斷然刷新 能率增進을 圖하는 稅務行政界의 大手腕家이다

地方發展의柱石
金沂鎬氏

宜寧郡華井面上一里 金沂鎬(四)氏는 同面面長으로 十年間勤務하다가 勇退한後 實業界로進出하야 잇는中 面協議員學校評議員 郡農會評議員、上一里振興會會長 華陽簡易學校理事 金融組合評議員 農村指導員等 重職을兼任하야 明敏한活動을하고잇는데 氏는大膽이 豁開하야 百伶百俐한社交的手腕家인바 宜寧發展을爲하야 압으로 氏에게 期待되는바가不少하다 (寫眞은金沂鎬氏)

運輸界權威者
合資會社宜寧自動車部代表社員 嚴敬文氏

當年四十歲의氏는 校門을나오자多年間 訓導로 兒童教育에勞力하다가 引退後商業界에 進出하야널리活動하다가 그後宜寧酒造株式會社取締役、現在 郡農會評議員 面協議員等 一般面民의 時局認識과 銃後至誠에 多大한效果를주고잇스며 또한人權을尊重하야 權力的彈壓은 絶對로업스니 一般은 氏의德望을 稱讚하다고한다 (寫眞은 桐本留一氏)

鑛業界의巨星
金仁守氏

氏는 釜山出生으로 일직이商業界에 進出하야 널니 活動하다가 數年前에 宜寧郡嘉禮面에서 甲乙金鑛을 經營하다가 形便에依하야 代金二萬八千圓으로 他人에게 賣渡하고 現在咸安郡郡北面에서 太和鑛山을 經營하고잇는데 氏는 作爲가 剛直한人格者로서 鑛業界에 豊富한 經驗이잇스며 四十歲前 中堅人物로서 現代鑛業界의 明星으로前途가 매우洋洋하다

實業界의重鎭
宜寧酒造合名會社長 李圭晶氏

氏는일즉이 釜山商業學校를優秀한成績으로卒業하고 爾來宜寧郡宜陽金融組合理事로 被命되어잇섯든바 宜寧金融組合理事 居昌金

新反和信連鎖店
店主 朴鎬出氏

氏는鳳樹面事務所에 多年間勤務하다가 引退하고 商界에進出하야 昨年五月에新反市場通에新反和信連鎖店을開業하고 充分한建築設備와 資本金五千餘圓으로洋品、文房具陶器布木日用雜貨、化粧品 食料品等을購買販賣하는데 薄利多賣親切叮嚀을 本位로하야 나날이業績이進展되어 가는바 氏는三十八歲의 靑年으로서 無言實行하고 熱情的人物이며 抱負과遠大함으로 將次地方商界又는 公共事業에 만흔 活躍이잇슬것을期待하다

醫藥界의重鎭
春遲堂藥房 崔翔允氏

氏는 天品이 明敏한秀才로써 二十年前에 漢文을 精通하고 一時에는 山間僻地에서 修養하며兒童教育에도만은 功獻을끼쳣스며 醫藥을硏究自得하야 昭和五年에 藥種商試驗에 合格되여 宜寧邑南門通에서 春遲堂藥房을開業하야 醫藥界의 使命을다하며 貧民에게는 無料施藥도적지아니함으로 遠近의 名聲이籍籍하다하며 于今七八年間을 藥種商으로歲月을보내고잇스며 從來業志知護恩原心이란 意思로서 藥種商에 本志가아닌것을 매양恨嘆하고잇다 (寫眞은崔翔允氏)

醫療界의權威者
宜寧郡公醫 諸吉允氏

氏는 馬山道立醫院에서 多年間勤務하다가 再昨年에宜寧公醫로 轉任되여 諸病院이라는看板下에 各科를設備하고 能熟한醫術로써 一般民衆의保健을爲하야 天職을다하고잇는데 氏의天性은 仁慈하고周密하며 一般患者를 親切히對함뿐아니라 貧者에게는 無料施藥도 적지아니함으로 날로名聲이노파지다하며 每週木曜日을 無料診察日로定하얏다한다 (寫眞은諸吉允氏)

一面一校完成後도 就學은겨우一割
無産兒童의教育機關爲하야 地方有志의憤發緊急

우리宜寧으로서 가장慘憺한問題는 兒童教育機關이다 一面一校는完成되엿스나 教舍의 狹小로學齡兒童은 姑捨하고 志願兒童도 半數以上 收容못하니 이엇지寒心치안으랴 其外에 簡易學校四 夜學會六 [illegible]學校一로十一年度末現在의 學齡兒童은男九千三十七名 女七千五百五十一名計一萬六千五百八十八名中 現在就學兒童이 二千七百九十九名이니就學兒童은二割에不過하고今年度入學志願兒童 一千一百七十一名中 七百十五名을 入學收容하얏다하니 志願兒童의 六割에不過하다 入學志願者는 年年이늘어가는바 將次이를엇더케하려는가?

一面一校는 이를조은 개살구로 一學級四年制로되여 一校每年三十五名以上은 더收容못하다하니 하로라도 速히 學級增設이必要하다! 人口八萬中 二割이記錄名도못하니 마음잇는者 엇지눈물을흘리지안하랴! 文盲의『못자리』인 우리朝鮮! 한평에서도 특히우리宜寧! 남이한번울면두번세번울지안으면안될우리宜寧! 宜寧은 오즉 私設教育機關이라고는 夜學六個處뿐인은 認可制이만큼 當局의 關係가 因이 되려니와 地方人士各位가 教育方面에對하야 너무나 等閑視 無氣力하다 할지라도 過言이안될것이다 어느 社會나 너나는地方을勿論하고 그自體가 主力이되어經營하는教育機關이不足하다면 當然히 이를補充하여야할 것이다 하나 우리宜寧에는 中等教育機關도아니요 專門教育機關이 되고마는 文盲이되고마는 初等教育機關이 이러한現狀에잇스니 郡民으로서엇지歎息치안흘수잇스리요 이제郡民들은허여도初等教育에對한必要! 아니必要라함보다도 父兄으로서 或은國民으로서의 義務인줄을認識함과同時에 初等教育機關施設에 邁進하여야할것이다 地方人士여!! 自省할지어다『아는것이힘이다』그럼으로배워야산다』내洞里 내마을에書堂도조코 夜學會도조라 내子女 내子弟를 薰育할 教育機關을 一日이라도 速히增設하기를바란다

宮柳面功勞者
前面長 田亨植氏

田亨植(五四)氏는 일즉이宮柳面長으로勤務할때에 面民을家族視하고 面民을家族視하야 秋毫도不正이업시 長久한十個星霜을 하로가티지내는동안에 만흔功德을남겨 性格이圓滿하고 公益心이豐富한

多方面으로活動
前道會議員 金鎭壽氏

氏는일즉이校門을나오자 官界에 多年間勤務하다가 引退後 宜寧鐵子會社를 經營하엿고 宜寧產業組合長 道會議員等重職을歷任하엿고 現在陜川業酒會社를經營하고잇는데 氏는天性이 仁厚淳直한 四十一歲의壯年 活動家로서 宜寧社會에만흔事業을 남겨두엿다 (寫眞은前道議員 金鎭壽氏)

一萬餘戶農家中에 八割半이小作農
小作反別은每戶六反

本郡은 農業地帶로 全戶數一萬四千二百九十七戶中九割强인一萬二千二百九十七戶가 農業戶數며그農作業別로보다면다음과갓다

農業戶數作農別表

種別	戶數	耕作地畓	耕作地田	計	一戶當反別
自作	[illegible]	[illegible]	[illegible]	[illegible]	[illegible]
小作	[illegible]	[illegible]	[illegible]	[illegible]	[illegible]
自作兼小作	[illegible]	[illegible]	[illegible]	[illegible]	[illegible]

右表에依하면 小作農이八割半을占하엿스며 自作農은一割半에不過하다 小作農의實耕作反別이每戶六反에 不過하나 每戶食口平均四人으로 計算한다면 이로써小作料及公課金을 支出하고 一年間의 食糧及農費를엇게는지♦北은滿洲로 南은玄海灘을건너 男負女戴로떠나는 離流民이날로늘어가니 故土를떠나지안으면 안될理由가 어데잇는지 滿天下讀者는 이로미루어 農村의實狀을 알지어다

宜寧의沿革

本郡은新羅 獐含縣으로 景德王의時에宜桑縣이라改稱하고 咸安郡에 屬케하엿든바 其後高麗顯宗의時에晋州에隸屬하엿고 다시恭讓王時에 이르러宜寧縣으로 改稱하고 監務를두는同時에 新反縣을併合하다 新繁縣은 新羅朝에 辛分縣이라 稱하엿든바景德王이 이를 宜桑이라改稱하고 高麗朝에이르러 新繁縣이라 改稱하다 顯宗께서 이를陜川郡에 編入하엿든바 其後宜寧에 合併하다 大正三年三月郡廢合의結果 陜川郡宮所面을編入하야 오날의 宜寧郡으로되엿다

자랑의名勝古蹟
忘憂堂 鳳凰臺 鼎岩等

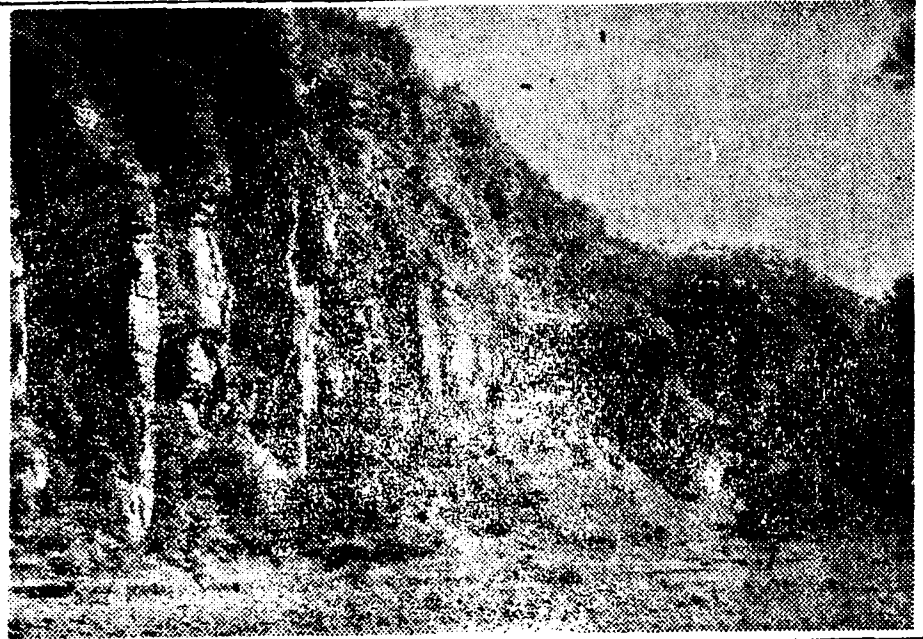

忘憂堂

宜寧이나은 偉人 郭再祐將軍의記念牌閣으로 宜寧邑에서 東으로四十里되는 芝正面城山里에잇다 無心히보면 이름모를紀念牌閣가티보이나 忘憂堂이란세글자가희미하게나타나서 有意한人士로하여곰 머리를숙이게하며 지나간옛일을 推想케한다

鳳凰臺

宮柳面邱村里에잇스며 宜寧邑으로부터 東北으로 四十里를隔한地點에잇다 奇怪한 의巖石이 우뚝에屹立하야 아로 마치흐르는내를 노려보며 落島絶壁에 臺에잇섯든 鳳凰은 即時 乾漸에 巒大가 어느곳에 어떤새가 사는지 마치서부터 보는이의 가슴을 서늘케하며 十二餘尺의石門을 一百八十尺의絶壁을 우러지까지 뻐치서서 올라가는 石梯이 세곳이되며 岩壁의老樹 妙技는 巖窟의빌을 머무게하고 나무가지와 바위새이로 天使가 은 白鷗가亂飛하니 仙境에도 그러 뜨려놓은듯 노키 앗사온 숫파가 자랑하게 세월

鼎巖

宜寧에서 南으로 郡北을 向하야 十六町步可量가면 洛東江支流인 南江의물을 둘러 悠悠히흐르고 그우에 橋長二百六十尺突 總工事費二十五萬圓을들인 近代式大鐵橋가 자랑스럽게 놓여잇스며 橋上에서 나려다보면 바른편에 數十尺의 水中에歎形의巨石이 우둑소사잇는 것이 鼎岩이다

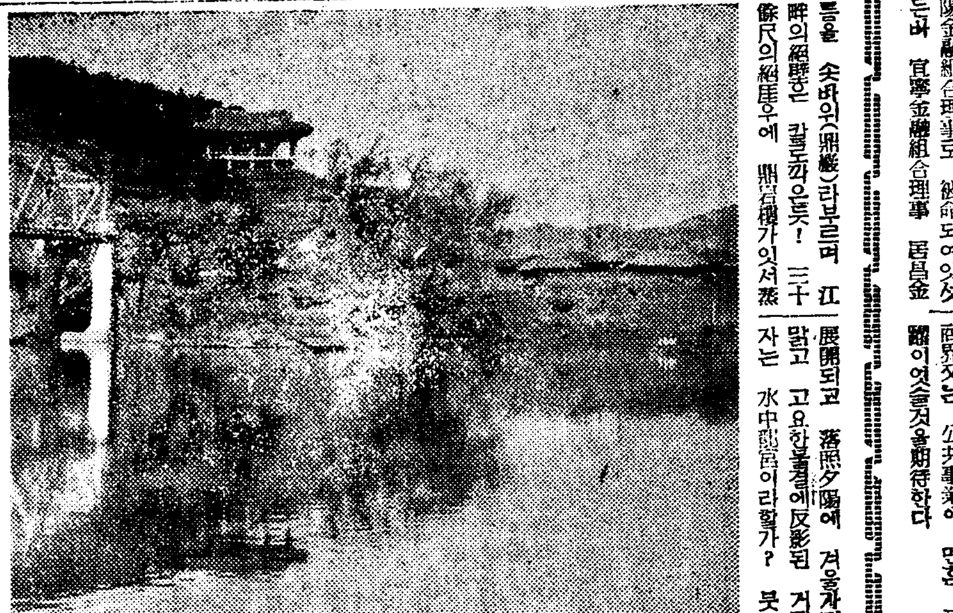

上의數백한老木이 行人의발을머춘 바라 鼎岩이 잇는 곳이라 歷史的 巖緣가잇서 가는 곳이다 둘러잇슨곳이 한번오르면 오래도록 떠나기 어려울만큼 나무 그늘이 짓고 봄에 꽃에 치면 사람들 꽃 한번오르면 壯觀을 보는다 고 [illegible]

炎廢暑夏라도 한번오르면 치위를 늣길것이며 勝景暗浪은 五色실로 수노은 흐르는 綉幅과도가티 眼前에 展開되고 落照夕陽에 겨울사리 말고 고요한물결에 反影된 거림자는 水中龍宮이라할가? 三十餘尺의絶壁은 칼로 깍근듯! 鼎岩樓가잇서 [illegible]을 [illegible]라부르며 江畔에 (鼎巖)라 보이는 로그리기어려웁다

(寫眞은 鼎岩樓)

躍進途上의 宜寧產業組合

宜寧產業組合은 創立된지不過 一年이나 現在組合員數가 一千一百五十八名에達하여서 宜寧郡 農村更生의中樞機關으로 全郡組 農民의經濟的增進을 圖하고잇다 同組合의主要取扱品은 穀物及繩叭雨傘麻布肥料農具 建築材料 紙類機械紙物等을 取扱하야 날로擴張充實의길을 밟고잇스나 特히昨年은 風水害今年은 日支事變關係上 資金不圓滑等의 關係로 因하야 計劃事業을 圓滿히進展치못하엿다

交通事業功勞者
富林面主 孫洪畯氏

孫洪畯(五三)氏는 天性이快活하고 多情多義한人格者인데 大正八年에 自動車業을經營하야 (當時營業線路는 當地宜寧으로부터馬山、晋州、陜川、新反間) 一般住民에게 交通의便利를주고 昭和五年에 財閥李祐植氏에게 各線路權利를讓渡하고 現在

抱負遠大한 李月光氏

氏는本是名門의後裔로性品이溫柔하고剛直하야 一動一靜을必히禮度로써 上侍에鶴髮兩親下率에多數幼生三十餘家族의 生命을兩肩에지며지고 엇재는수업시 生計에沒頭하야 勤儉貯蓄으로 生活安定을 得하엿스나 아름다운抱負를實行치못하고 鄕中爲의裕으로되어잇는것을 매양恨歎하며 機會만잇스면 教育 公益等各方面에援助와努力을 加하겟다고한다 (寫眞은李月光氏)

途洋洋한 靑年이다 (寫眞은 韓奉燮氏)

仁厚한德望家
徐鎭祐氏

宜寧郡宮柳面吓村里 徐鎭祐氏는 元來性格이淳厚多情하고 行身이 儉德實素할뿐아니라 公益心이 豐富하야 面內公共事業이라면 힘이밋치는데까지援助한다하며 現在宜寧郡學校評議員으로잇다 養中 [illegible]에 着心하고잇는데 氏의天賦은 快活한人格者이다 (寫眞은 徐鎭祐氏)

物事部[illegible]하야 一般運輸界에 만흔便利를圖하얏스며 現職面協議員으로 面事業을도으면서 稱

宜寧公會堂

宜寧公會堂은 李鋼德 李明厚 李泰義三氏의補助와 總工費四千七百九十九圓으로建築되엿는데建坪은七十三坪이다 (寫眞은公會堂)

地方發展先驅者
金盛極氏

氏는 일즉이宜寧面長으로多年間勤務하다가 引退한後 大正三年에 宜春織業傳習所 宜寧醫業所를 地方發展을爲하야 率仕的經營을하얏고 昭和二年에貨物自動車部를經營하야 一般運輸界에 만흔便利를圖하얏스며 現職面協議員으로 面事業을도으면서 稱

能爛한事務家
郡內務主任 韓奉燮氏

氏는 當年卅七歲로 大正八年에 京城高等普通學校를 優秀한成績으로 卒業하고 大正九年에 梁山郡廳에 就任되엿든바 統營郡 密陽郡 昌原郡을 歷任하얏스며 昨年十月에 宜寧郡內務主任으로 赴任되엿는데能爛한 事務家로 部下統率로 圓滿하다는데 氏의 圓滿公正하고 能少能大한 人格은 한번對하는者로서 칭찬아니할이업스며 前

堅實한事務家
宜寧產業組合專務理事 李相秀氏

氏는慶北善山郡 出身으로 昭和五年에 慶北產業組合에 勤務하다가 昨年十月에 宜寧產業組合專務理事로 赴任되엿는데 氏는多年間產業組合에 經驗이 만흔것만큼 事務에도 堅實하고 經驗이잇슬뿐아니라 組合員에게 나날이 信任이 濃厚해간다 (寫眞은李相秀氏)

面行政功勞者
芝正面長 李禎雨氏

氏는 現職芝正面長으로 中橋金融組合長을兼務하고잇는데 前者正谷面長으로勤務할때에 教育 經濟 產業各方面에 만흔功勞가잇서 一般正谷面民은 氏의功勞를表彰키爲하야 正谷面中橋里路邊에다 記念碑를세웟다한다 (寫眞은李禎雨氏記念碑)

승은一等飛行士
李永三氏

氏는 當年二十九歲의 靑年으로 昭和[illegible] 各[illegible]로 高等飛行學校에 入學하야 昭和十一年九月에는同校一等飛行操縱士에 昇格하얏스며 氏는聰明하고 活潑한人格者로서 將來飛行界에 만흔活躍이 잇스리라고 期待되며 靑年飛行士로서 前途洋洋한이다 (寫眞은李永三氏)

富林面이라는 果樹園이라는 果實界를經營하야 [illegible]을經營하고잇는데 氏는新反金融組合長으로 十五年間을勤續하얏스며 教育事業에도 多大한功勞가이섯다하며 宜寧文化發展史中의 重鎭人物이라한다(寫眞은嚴洪燮氏)

醫員合資會社長을歷任하고 昨年九月에 宜寧酒造合名會社代表社員으로就任하얏스며 現陜川酒造組合長 宜寧公立普校學父兄會長等重職을兼任하야 一般 [illegible] 社會事業에 [illegible] 努力하고잇다 (寫眞은 李圭晶氏)

祝 宜寧地方紹介版

宜寧面事務所
嘉禮面事務所
七谷面事務所
華井面事務所
大義面事務所
芝正面事務所
洛西面事務所
富林面事務所
鳳樹面事務所
宮柳面事務所
正谷面事務所
龍德面事務所
柳谷面事務所
宜寧金融組合
宜寧公立普通學校

龍德面淵里 李愚宗

宜昌旅館 中華料理部 金可洪

洛西面來濟里 李淵斗
正谷面中橋里 南克祐
龍德面淵里 李愚亨
柳谷面新村里 朴兌鎭
富林面立山里 安以濟
富林面新反里 盧敬容
鳳樹面西岩 魯致文
富林面新反 權載默
宜寧面茂田 李淳雨
龍德面竹田 李泰義
嘉禮面甲乙 宜寧金山事務所
宜寧邑內 文房具和洋紙和洋品商 文星堂 主 鄭文宰
宜寧市場通 永甫商店 主 辛秉文
宜寧邑內 文昌洋服店 主 文在湖
宜寧邑內 林基祥商店 主 林基祥
宜寧邑內 合同百貨店 主 金炳祖
宜寧面中洞 中興旅館 主 孫泰奭
宜寧面中洞 春田旅館 主 李仙伊

宜寧面中洞 錦泉旅館 主 朴錦泉
宜寧面中洞 大衆旅館 主 金殷玉
宜寧面西洞 許環煥
宜寧面西洞 李右根
宜寧面西洞 田聖鎭
宜寧面西洞 許禎圭
宜寧面茂田里 李讃雨
宜寧邑內 崔成寬
正谷面中橋 南庚成
芝正面鳳谷里 呂珍會
大義面 成峻鎬
七谷面 河致源
七谷面 田亨鎭
華井面 曺萬澱
同 姜仲基
嘉禮 金鳳仁
富林面新反 金泳兌
鳳樹面西岩 鄭秦熙
富林面新反 玉永煥
同 權載成

家庭

머리숫적은애는 자주깍거주세요

쇠동이란의례히잇는것이아니니 빽기고정하게해줍시다

어린아이는 겨울이라도 머리에 땀이나서 자조 씻서주지안흐면 냄새가납니다. 그러므로 어른들의 머리처럼 늘 손질을 해주어야합니다.

더욱이 나서 일년이 넘어도 머리미치 희하게보이도록 머리털이 드물게나거던 세살까지는 빡빡깍거주어서 피부에 자극을 주도록하면 나종어른이되어 머리털이 검고 아름다워집니다. 어린아이의 머리는 어른과 달러서 분필이 섞하므로 비듬이되여서 끈난하지는안흐나 더러한 정도때가 명어리저서 좁처럼 떠러지지안습니다. 이것을 조선서는 쇠똥이라하야 의례히잇서야하며 그것이업스면 해로운것처럼 알고잇스나 결코 그런것이 아닙니다. 어것은 때를자조씨서주지안흠으로 몬지와 때가 한데뭉처저서 그러케된것이니 조흔비누로 자조씨서주시도록하며 어린몃주일만에 깍거주어야됩니다.

어른이 쓰든빗으로 빗겨주는이가잇스나 이것은 어린아이의 머리미를 상하게할 위험이잇스니 쓰지말도록하며 기름도 소용업습니다. 영양을도읍고 머리미테 끼인때를 씻는데는 락치면에 오레-프기름을 무처서 머리미를 가볍게 맛사지-하는것이 대단히 조흡니다.

이와반대로 어린아이의 여마와 눈섭은 칠팔세가 되도록 깍거서는 못습니다. 혼히눈섭을 깍는이가잇스나 너무어릴때에 얼굴피부를자극하는것은 조치못하며 반드시 까마코 아름다운눈섭이되리라고는 멋지못하는것입니다.

태발을 그냥기르는것은조치못하나 그러타하야 얼굴에난 털까지는 짝거버리지 마러주십시요.

방호!

국제관계 나날이 미묘해짐에따러서 외만한나라에서 모두들 방호연습을 ……… 방호는맛세인 남자들에게만 맥길것이아니라 우리여자들도 해보겟소하고 영국의적십자사에서는 방호구호연습을 ……… 니다

"끈"키"어"려"운"담"배"

참을수업는그고비를 한번넘기기만하면돼

담배가 사람에게 해롭다는것은 누구나 다알고잇습니다. 그러나 이것을 알면서도 담배를 끈치못하는것은 딱한일입니다. 이것을 끈치 못하는것은 금단현상(禁斷現象)이라는불쾌한 감정이 담배를 끈흔 이튼날부터 심신을 괴롭게하는까닭입니다.

이 금단현상은 담배에만 잇는것이아니라 모르히네나 코카인등의 알칼로이드제를 그만 중단할때에 나타나는것입니다.

어현상이 일어나면 식욕부진과 일에대한 흥미가업서지고 신체와 정신의 왼활성태가 계속됩니다. 이것은 담배를끈흔지 어삼일만이면 그정도의차는잇다 하더라도 누구나 일어나는 현상입니다.

그러나 이삼주일이나 계속되는사람은 드물고 나머업서집니다. 이러한 불쾌감으로 말미암아 한번끈엇던사람도 대부분이 다시 담배를피우게 되는것입니다.

이현상이 계속되는동안을 어떠케든지 참고넘기기만하면 되는것입니다. 그러니 담배를 그만두려고 결심하얏다면 그때에는 담배생각이 이러나더라도 어것은 절대로 삼이아니고 도리어 중독상에서 버서나려가는 증거라는 것을 생각하야 최후까지 유지를 내여야합니다.

이것을 참는데는 박하가 들어잇는 과자를먹는것도조흐며 지분카피차 가끔 목가들일것도 이 금단현상을 완화시키는것입니다. 그리하야 담배용으로 매일 이것을 계속시키기위하야 〇、〇五一〇、〇 지웁는카리을 〇、一〇 一五 즉 약二一五〇을 호랑하야 매일한번식 먹드록하서시요.

담배에 잇는것이니 항상 손수건에 ……… 향기로운 ……… 못이된니다.

가리머

너무만히빠저도 심상찬은일에요

병으로빠저지는머리와 며머리와는닯습니다

머리털이 적고빠저버리는것은 제일밉습니다. 하로 아침에 만히빠저서가 빠진다는말까지잇스나 어것은 짓구진이야기로 며루어버리더라도 빠지기 시작한 머리털은 사실것잡을수업서자연 업서집니다.

나이는 젊은데도 불구하고 머리가 빠저 『대머리』란는고집지안흔 어룬들가지게된은 우울하기 짝업는일입니다.

모든의병은 대개다유전가족가잇스니 이것을조심하야 어떠케 대책을 세우도록 하지안흐면 안되겟습니다.

발육장해(發育障害)

(가) 아주선천적으로머리털이도록거나는것은 내분필의장해로말미아마 일어나는것입니다.

(나) 진주모(眞珠毛)라고하야한개의털에 굵은대가잇고 가늘게된대가 잇서서고 크지안습니다. 이것은 털구녕의피부조직에 변적인 변화가생긴것입니다.

(다) 털어업는것은 선천적으로 아주 그러케 따러된것입니다.

(라) 다모증(多毛症)이란것잇는데 이병에 걸린사람이 상당히 수효가만흔것입니다.

어린사람가운데는 전신과 열에까지 털이 작고나는이가잇습니다.

전신병에의한 모발이상

발모병이나 매독환자는 털이 …… 모발증(毛髮症)、사모(絲毛)、황모(黃毛)등 모두 세균의하야 전염되는것입니다.

모하게되는것이나 이러한때으로말미아마 탈모하는것과 탈모되는데는 질병으로말미아마 구별하는때는 이러나는탈모현상으로 귀밑 경계선으로 타나며 경계가 분명치안흐나 머리는 후두부에만 국한하지안코 경계가 분명하고 모양도 원형(圓形)이나 삼각형을 지읍니다.

보통은 기르다는것은 업어하야 사실불가능한일입니다.

모발에는 물론각각수명이 잇는것입니다. 가령 회충에비교하더라도 끼가빠지면자리에 꼿치되는털은 한차이상키워 가지고 꼿치되도록하기가 곤난한것입니다.

무리하게 키우라면 키울수도 잇지하나 이러케하면 꼿치속은털은 매지못할것입니다.

모발의경우도 이와마찬가지로 생각할수잇습니다.

그러나 인간의외부의 체질상 언제는까지 가능합니다. 가령양芋를 가다귀를 가볍게한도머가지고 먹이면그각질(角質)-게리친질의효과로말미아마 얼마만허질수가잇습니다

그러나 이것을 인간에게인 응용하야서는불가능한것입니다.

머리털의 양생법으로 망선향하는것은 효과가업지만한것이니 이러한 물만을리용하도록하십시요.

이러한 의미에서 모자를 쓰지안코 태양광선을 머리에바더서 혈행을 기르며 머리밋피부의 회기작용을 도와서 신진대사를 촉진시키는것이조습니다.

모자를 쓰지안는것은 부화에 버서난다고만 생각하지말고 어떤의에서든 적당하게 수시로 벗겨주십시요.

남의젓을 어더먹일때는

젓을어더다가 먹일때는 아무리 가까운이웃이라하더라도 어린아이가 젓을조흘때마다 어드러가기는 곤난합니다.

그러므로 한꺼번에 아주 상사향의것을 짜다가 보관해두고 먹이는수밖게업습니다.

이러한 경우에 부패한젓이 상해버리지안토록 하지 안흐면 아무리 조흔젓이라도소용이 업습니다.

만약 젓을어더오는여자의 젓꼭지를 짜기전에 그젖꼭지를 소독하고 그릇은 끌는물에 씨서두엇다가 젓을어더서담고 그것을 냉장고에너허둔다면 한동안은 아무렴어지 보관할수잇는것입니다.

이리하야 한번젓을 더러서여이고는 그나믄것을 주의하야 취급하도록 하시요.

우리차지

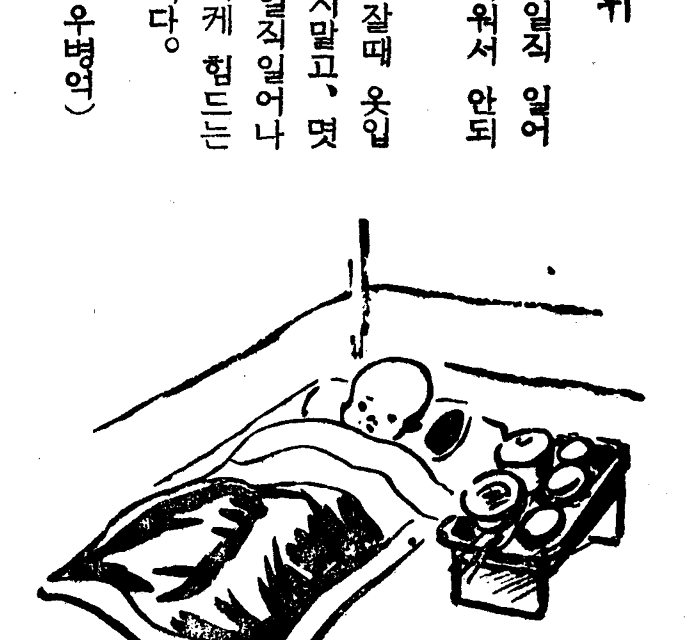

치위

새벽에는 일직 일어날래도 치워서 안되더랴.

그러치만 잘때 옷입은채로 자지말고, 몃칠동안만 일직일어나보렴. 그러케 힘드는 노릇은아니다.

(공주사람 우병어)

이십만원짜리 세계에서제일큰노다지

바다물에도 흙덩어속에도 금은난다

금"은"어"떠"케"캐"낼"까?

금!하면 세상사람이 사족을 못쓸지경으로 위하게되엇습니다. 금은 별것이아니라 돈의 상본인이니 세상의 보물가운데 제일 위엄보는 보물이것입니다.

금은 모든 금속가운데에 제일 아름답고, 완전한 약에녓는댓자 변하지안코 공기중에서 녹나는일업을뿐외라 돌는하고 잔세공하기에도 편해서 갑비싼백금이상으로 귀중한것이며 또지금세상에서도 여러나라가 모두 금을 돈으로 쓰고잇는것은 여러분도 잘아시는바입니다.

이금갑은 보지 한돈중에 오원하든것이 저한시세인데 요즘에와서 그제갑절이나 오르게되엿스니 사람마다 뛰떠드는것도 무리가아닙니다.

그럼 어금의근원은 어데잇느냐하면 물에도잇고 돌에도잇고 흙에도잇다고할수잇습니다.

그럼이세상어데든지 잇는것이아니나하겟지만 그런얼른 눈에띄우는것이아닙니다. 지금으로부터 오십년전에 『러바-싯지』라는학자가 『오-스트랄리아』 연해의바다물한톤(一噸)가운데금이〇、〇三내지 〇、〇六그람이 들엇다 한뎁니다. 그러나 보통바다의물에는 극히 적은분량이 드러잇서 먹히게되어 세이안된다는것입니다. 미국 『유-타-』 주에잇는 대염호(大鹽湖)의물은 한키로돈중에 삼〇미리내외의 금이드러잇고 동양의 『러인』 강을 한 ……… 없수업닌니다. 안산암(安山岩)이나 화강암(花崗岩)이니하는 돌맹이가 삭어서된 흙이나 조약돌가운데도 금이잇습니다만 어것역시 극히적은분량이여 보통 ………

그러기때문에일만분지얼마라는분 ……… 그것은 그러타하고 금은어떠케 캐기시작하엿는가하면 확실한년대는모르나 ………

로 금을캐내는데는 광석일키로돈가운대에 금이삼그람(약 팔푼중)이상은드러잇지안허서는 소용이업습니다. 즉 금이그이하로 드러잇서서는 금캐는비용이 더만키로돈중에는 평균〇、〇三미리의금이 드러잇다고하니 겨우금의흔적잇슬뿐 현재의 기술을가지고는 채취할예산이 서지안습니다. 그러나 장래의 일은몰론 ……… 니다.

판못한것인즉 역시소용업습니다. 어와가티 금은어데든지 널리어 세상에 퍼저잇스나 먼저말한바와가티 한키로돈가운데에 삼그람이상 즉백만분지삼이상이 드러잇지안허서는 소용업습니다. 또냇가나 바닷가의모래속에잇는 사금은 천만분지오 내외만되어도 유리하게 캐낼수잇습니다.

어와가티 금이 모여잇는것을 금광상(金鑛床)이라고하는데 어것이 맥이되어 길게연해잇거나 덩어리저서 연해잇지안허서는 안됩니다.

오랜예날에는 금광맹이가 눈에흰히보이는 광석에서 금을캐냇습니다. 이만한광석이면 천분지일이상 드러잇는것일겝니다.

실한년대는모르나 석기시대(石器時代)에발견되어 장식용으로 쓰인모양입니다. 『애집트』에서는 기원전 삼천년경 제사왕조시대(第四王朝時代)에금광석을 캐어 어것을절구에너코 찌어 그가루를 물에이러 무거운 금가루만 모아 도가니에 너허녹여서 금덩어를 맨드럿다는것입니다.

금광상(金鑛床)에서 각금 커다란 금덩어리가 나오는수가 잇습니다. 즉 노다지라고 하는것인데 함경북도 단천(端川)사금광에서는 무게 구백이십그람되는 금덩어리가 발견되어 이것이 상당히 큰것이라고 떠드는것인데 호주(濠洲)의 『빅토리아』사금광에서는 이것과 문제도안될만큼 굉장히큰 칠만구백그람짜리 노다지가 나왓섯습니다. 그노다지갑은 이십만원이상이나 된다합니다.

몃해전에 북해도 어느곳에서는 사금을 캐느라고 파헤처버린 돌맹이가 재여잇는데 어떤 금점꾼이 지나가다가 우연히돌맹이하나를 거더려보쪽 삼백십구그람이나되는 노다지가 나오드라합니다. 어만큼 큰노다지도 별로 흔한것이 아니라 맨먼저 파헤친 광부는 돌맹이로 만알고 버린것인데 그것이 비에씻겨 누-런 빗치 드러나게된것이라합니다.

요새 금강사지라고해서 금도 나지안는 사금광을 파리먹을량으로 다른데서난 노다지를 그광에서나는것처럼 보이기도하고또 금이몹적거나는 광산에서도 석영(石英)의 쪽이신메-통이 상되는것이어 잇는데 금가루를뒤약에 섞거가지고 그석영맥에솜을 대고 쏘으면 금이녹아붙습니다. 어것이 자연금처럼보여럽 잘속해파리먹는일이잇습니다.

얼마전까지만해도 금광흥하는 사람들은 땅속일을 누가아느냐 해서 그야말로운에다 맥기고 일을햇습니다. 그래서 흥하는사람은 흥하고 망하는사람은 망햇는데 흥한사람보다 망한사람이 만허서 금광을 독개비처럼역여왓습니다.

그러나 지금에와서는 과학적으로 지질을조사해서 개발하게되엿기때문에 어런 폐단이 차차업서지게되엿습니다. 즉 맨먼저지질을 조사하기위해서 만흔안부들을 데리고 저정혈을해가며 미개지를 측량하고 암석의성질과 그분포상태를 조사하고 또 금광상이어데잇는가 또 그가치가어떤가를 잘조사해야합니다.

그다음에는 땅속에 파무친금광상이 얼마마한범위로 뻗어잇는지 또 어느방향으로 매장되어잇는지를 자세히 조사하기위해서 물리탐광법(物理探鑛法)이라고해서 화약(火藥)을써서 인공지진(人工地震)을이르켜 이것을 지진계(地震計)로 측정하든지 전기나자남을 사용해서 측정하는방법을 써보는것입니다.

어방법은 어제까지 여러가지장치에 의하는것이지만 금광상에는 어느방법이 가장 유효한지 또 동광상(銅鑛床)또 석유광상(石油鑛床)철광상등 여러가지 광상에 어느장치가 가장적당한가 어러한것에까지 철저히연구해지만 몰론현재연구하는중에잇습니다.

어와가티해서 금광상의상태와 가치를안다음 노괴 여매물쪽일 매돌바붕되게 굴을파고 그구멍이가 허무러지지안케 굽은나무로 버티어가면서 광맥속기괴 캐드러가는것입니다. 소규모의 광산에서는 바위를 정으로 구멍을뚫코 다이나마이트를 쑤서너허 불을당겨 밟시거가며 드러갑니다만 큰금광에서는 만흔 광석을 캐내자니 어래서는 안되겟고해서 바위를뜨키게쏠쓰며 또 아래우로 계단식으로 광맥을파서 마지막에는 다매내는것입니다.

이러케 패낸광석은 천차로시러내어 물에씻서 나쁜광석을골라버리고 금붙만 전기철구로곱게가루를맨들고 그것을 청화가리액(靑化加里液)에너허 금만을 녹이고 이것을 침전소라는데보내여 그속에까거너흔 아연(亞鉛)표면에 침전시키는것입니다.

사금은 냇가모래를 파헤처가며 캐내는것인데 사람에손으로 패내기도하지만주장 『드레자-』(浚渫船)라고해서 자갈파내는배처럼 생긴것을씀니다.

미국 『칼리포-니아』주에서는 수력채금법이라고해서 꿍꾸에서 나오는 물가운으로 연한바위들을 부스러트려 거기에서 금차래기를 고르는방법을 사용합니다.

금광에 비행기를쓴다하면 얼른듯기에 이상하지만 실상조곰도 이상할것이업고 외국에서는 만히 사용하고잇습니다. 무엇에 쓰느냐하면 비행기를 운반용으로쓰면 시간경제가되고, 광석을 수송하느라고 산길을 낼필요가업서 시간과노력이 안들고, 먼거리의미개지에도 용이하게갈수잇고 또채련(製鍊)된금덩어리를 중앙시장에 급히운반할수잇고, 운반중에 도적마질되려가적어서조습니다. 그뿐만아니라 지질조사와 물리탐광에도리용되며 지도작성하는데도 리용되는것인즉 아프로광산개발에 비행기가 조선에서도 리용될날이 잇슬것입니다.

사진=맨우의것은 특천구백짜리노다지인데 아래사진오른쪽맨위것은 미국서꿍꾸의 수압으로 바위등을부스러트리는것 그아래는 압착공기로 바위돌을뜨키게 ……… 애급에서 금을재이는 꿍꾸 그아래는 사금을캐어서 체런하는 『드레자-』 그아래는 광산에서 활약하는 비행기

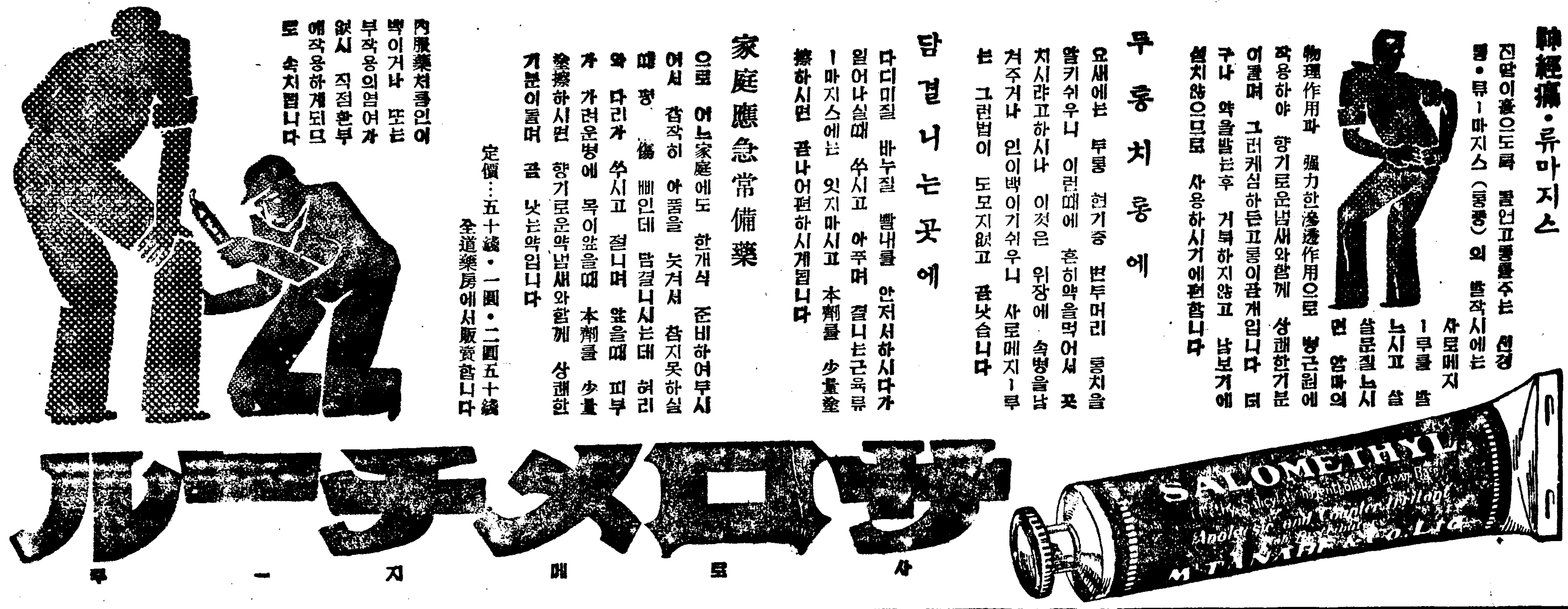

신경통 류마지스

고통이심할때 응급치료가되나니 앎은곳·부은곳·쑤시는곳 멍든곳·피곤한곳에 조곰발느면 즉접 환부에 침투되야서 병근원의뿌리를곳빼버림으로서 무슨약보다도속히낫는약입니다

神經痛·류마지스

진맘이흘으도록 몸업고통를주는 신경통·류-마지스(통풍)의 발작시에는 사로메지-루를 발느시고 살문질느시면 엄마의

物理作用과 强力한滲透作用으로 병근원에작용하야 향기로운냄새와함께 상쾌한기분이들며 그런케심하든고통이끔게입니다 더구나 약을발른후 거북하지않고 남보기에 섭치않으므로 사용하시기에편합니다

무통치통에

요새에는 두통 현기증 변두머리 통치을앓키쉬우니 이런때에 흔히약을먹어서 꼿치시랴고하시나 이것은 위장에 속병을남겨주거나 인이백이기쉬우니 사로메지-루는 그런법이 도모지없고 곳낫습니다

담결니는곳에

다디미질 바누질 빨내를 안저서하시다가 일어나실때 쑤시고 아푸며 결니는근육류-마지스에는 잇지마시고 本劑를 少量塗擦하시면 곧나어편하시게됩니다

家庭應急常備藥

으로 어느家庭에도 한개식 준비하여두시여서 갑작히 아품을 늣겨서 참지못하실때 평 傷 삐인데 담결니시는데 허리와 다리가 쑤시고 절니며 앒을때 피부가 가려운병에 목이앒을때 本劑를 少量塗擦하시면 향기로운약냄새와함께 상쾌한기분이들며 곧 낫는약입니다

定價…五十錢·一圓·二圓五十錢 全道藥房에서販賣합니다

內服藥처름인이박이거나 또는 부작용의염어가 없시 직접환부에작용하게되므로 속치됩니다

사로메-지루

SALOMETHYL

發賣元 東京市日本橋區本町 株式會社 田邊元三郞商店

S.K.60

學藝

李朝畫家誌

張承業 ⑩ 洪淳(?)

[illegible] 李朝에는 [illegible] 가잇고 [illegible] 田畯(古畵)가잇고 [illegible] 中期(小田)과 張承業(吾園)과 [illegible] 에 잇서서 모다 一代名畵로 도엿는데 그中에도 張承業이 더욱 傑出하엿다. 張承業은 [illegible] 이니 그 先은 [illegible] 이다. 일즉 父母를 여어고 依托할곳이 업서서 兒時에 京城으로 올라와 [illegible] 李氏家에 寄食하엿다 그家에 中國古名畵가 만히잇섯는데 承業이 그것을 目覩(?)하고 [illegible] 더니 一日은 [illegible] 筆을 잡어 紙上에 揮灑하매 山水花卉翎毛가 저절로 일우워졋다. 그의 天才는 이러케 [illegible] 하엿든것이다. 그집 主人이 承業의 天才를 驚歎하고 紙筆을 [illegible] 하야 마침내 名畵가 되엿다 한다.

[illegible]

그러나 自己에도 [illegible] 店에 맛겨두고 每日 [illegible] 엿다 한다. (次)

匈牙利出生의樂聖 「리스트」의 一代記 (二)

洪蘭坡

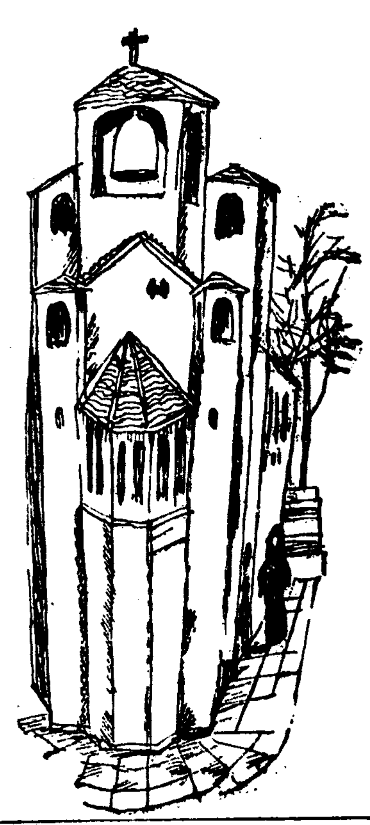

『리스트』는 미모와 천재와 정열을 가조아가진 사람이람은 우에서도 말햇습니다마는, 하여간 그는 어떠한 여자를 대할때거나, 그여자에게 억제할수업는 황홀한 느낌을 주엇다고합니다. 그까닭에 어떤 프리마돈나(花形歌手)는 그의 아페 나갈때에는, 언제나 남자의 복색을 차려서 그의 주의를 일으키지안토록 해왓다고하는, 재미잇는 일화도잇습니다. 또 어떤 『로서아』의 백작부인은 『리스트』의 무례한행동에 분개하야 피스톨을 들고 그의방에 쪼차드러가서 그를 쏘랴고햇슬때, 『리스트』는 태연자약해서 두팔을 마조끼고서는 부인을향하야 『쏘아라』하고 소리를치자 그부인은 그만 총을 떠러트리고는 문밧그로 뛰여나가서 흐늑거 울엇다고합니다.

2

그러나 이러한 모든사실이 반드시 『리스트』의 불근신과 불품행에서만 나왓다고는 할수업스니 가령 어떤부인은 고민과 번뇌에 싸여서 『단 한시간만이라도 조흐니 『리스트』가 나를 사랑해준다면 나는 생명을바처도 원통치안켓다』고 부르지젓담을 보거나 또어떤때는 그가 『로서아』의 『페터스벨』에 갓슬때에 귀부인의 한떼가 그의 『호―텔』로 몰려와서 그의머리우에 화판(花瓣)을 언지로 씨워주엇단 사실을 보거나 또는 『폴란드』의 어떤 백작부인은 장미꼿이 발목을 덥흘만치 호텔노흔 침실로 『리스트』를 청햇던것이나, 그가 『부다페스트』에 갓슬때에 어떤가정에서는 그를 초대하야 놉흔 자리에 안치우고 七八인의 부인들이 그의 반신상(半身像)을 상아에 새엿다는 것이나 어떠때는 『로―마』의 예배당에가서 예배가 끗난후에 피아노를 탄일이 잇는데, 그때에 수녀들의 한떼가 그의 압에 가까히와서 가장 열렬한 어조(語調)로 사랑의맛을 표한것으로 말미암어 한바탕 큰 풍파 가이러낫던일을 생각할때에, 수업시만흔 그의 연애사건도 그책임의 대부분은 여자에게 잇섯다고한것을 죠히 짐작할수 잇습니다

그러나 어러한사실이 반드시 그의미모에만 원인된것이라고만 생각하는 것은 아니오, 한면으로는 그의 표출한 천재와 예술적인 연주에 [illegible] 덧을둘도론 적지는 안햇으니 하여간 그시절에는 어떠한계급의부녀자를물론하고 『리스트』의인물이나 그의 예술에 대하야이러니 저러니 론쟁을하는것을 다시업는 자랑으로 생각햇스며, 또는 그가 쓰다버린 조히조각이나 태우다남은 담배꼭지에까지도 부녀자의 예리한 눈은떠날세가 업섯스며 금전과 경우가 허락하는한에서는 이도시에서 저도시로 이나라에서 저나라로 그의뒤를 따르던여도 결코 적지는아햇습니다.

그러면 그의 二十六인여나된다는 다수한 여인과의 연애사(戀愛史)를 여기에 다쓸필요는 물론 업습니다마는 그중에서도 가장 유명한 이야기나혹은 그의 전생애를 통하야 가장만히 그의예술에 영향을 끼쳣다고 생각되는것 멧개를 추려서 여러분께 소개를 하랴거니와 본시 이글을 쓰는 나의 본의가 그의 불명예(?)스러운 일면을 폭로식히랴는것은 결코 아니요 오직 이글을통하야 저 나날의 대악성의 면모를 좀더 절실하게 깨닷고 동시에 그시대의 공기를 호흡해 보자는데 지내지안습니다.

3

一八二七년 그의나이 十六세 되던때에 그의 아버지가 세상을 떠나자 그는 편모슬하에서 피아노를 교수하야 근근히 생계를 꾸려가게 되엿습니다. 그때 그의 제자중에는 백작의영양(令孃) 『카로리―느』가잇섯는데 그녀자는 키가 호리호리하고 아리따운 말하자면 미(美)와 현세(現世)와 종교가흔데걸니기쉬운 소녀엿습니다. 『리스트』는 그를 형용하야 『순결무구한 처녀로서 마치 성배의상(聖杯의像)파갓다』고칭찬햇든만콤 두사람의 청춘남녀는 서로서로 마음을 끌니우며 사랑을 주고밧게까지 되엿스니 여적어 『리스트』의 첫사랑으로 그의 나이는 十七세요 『카로리―느』의나이는 한살아래인 十六세엿습니다. 그러나 소녀의 아버지 되는 백작은 에비도업는 청년 [illegible]

속을 자기남편에게서 바덧습니다. 그러나 이약속은 생명이경각에달린 자기안해를 위로하기 위한 한때의 그짓말에 지나지 안헛고 실상인즉 백작의 위인이 몹시도 거만하고 엄격하야 그안해가 세상을 떠나자마자 곳 가엽슨어린딸의 첫사랑의 로―맨스에 방맹이를놋키 시작햇습니다.

어떤날 『리스트』는 밤늣게까지 『카로리―느』와 사랑을 속삭이다가, 이윽고 집으로 도라가랴죽, 문어 굿게잠겨잇슴으로 [illegible]

詩情畫意 (卅三)

李 稽 詩 · 洪愛畫 畫

白雲이 자자진곳에 구름이 머흐레다
반가운 梅花는 어느곳에 퓌엿는고
夕陽에 홀로서서 갈곳몰라 하노라

漢詩

朝鮮日報 選

紅葉 三等之一

京城府[illegible] 趙老石

秋色紅於二月春
楓蘭葉葉剪裁新
錦城表裏明初日
繡谷東西漲軟塵
不識風霜能變態
却疑雨露尙浮身
誰題好去人間字
艶異心情細妙因

新刊評

燦然한燦의詩 ―『待望』을紹介하는말―

金 [illegible]

[illegible] 의 第一詩集인 『待望』 가운 [illegible] 다.

어제 [illegible] 이 [illegible] 을 손에 잡는 [illegible] 不[illegible] 하고 어떤 [illegible]

[illegible] 今年에는 三四種의 詩集이 出版되어왓다. 그리고 저물어가는 [illegible]

詩人 [illegible] 은 全面的으로 [illegible] 의 「[illegible]」 이란는 어떤 [illegible] 燦然한 未來에 [illegible]

(京城府[illegible] 上製七〇錢 [illegible] 五〇錢)

鍾金機

傳統과 「도그마」

石 耕 牛

批評에 傳統을 云云하게된것은 確實히 現進步에 틀림이 업다. 그것은 批評이 모랄을 가지라는 積極的意思의 한表現이기때문이다. 作品自身의 法則에依하야 作品을 批評한다는 十九世紀의 美的批評이 實相에 잇서선 全然 모랄을 가저지안는批評을 擁護하라는 形而上學이엇고 또 作品의 效果를 忠實(公平)하게 再現한다는 印象批評이 其實作品을 機會삼아 自己自身의 主觀을 비로하는밧게는 아모일도 못한것을 생각하면 二十世紀批評이 傳統을 끄러낸것은 進步라고하야도 可하다.

그러나 批評에잇서 傳統을 끄러내는것처럼 危險한일은 업다. 왜그러냐하면 傳統은 批評에잇서서 곳 도그마로 固定化하는 危險性을 多分히가지고잇기때문이다. 도그마는 傳統의 結晶이고 信念은 힘의原動力이다. 따라서 民衆을 어느一定한行動으로 集中식히려고할때 指導者들은 도그마의 樹立을 잇지안코 도 그 도그마의 是認을 傳統가운데에 求한다.

그러나 正當한意味에잇서서 이것은 批評이 아니다. 批評은 어데까지든지 知性의 活動이다. 知性의 活動이 外部의힘에 依하야 움즉이게되면 그 批評은 발서 批評의 論理性을 일헛다고 할수잇다.

그러나 어젓은 批評에 모랄을 가저지 도 업어도 조타는 意味는 아니다. 批評은 結局에잇서서 價値判斷이고 價値判斷은 何等의 意味에잇서서나 善惡의 區別을 包含하는以上 批評이 모랄을 가저야할것은 絶對的이다.

批評家가 自己自身에만 純粹하라고하면 그는 感性의 波濤에 沈沒되야 드듸여 아모런 成果도 엇지못할것이다. 그러타고해서 外部的權威에만 依據하야 도그마의 安全性만을 追求한다면 그는 메다닉하거나 그러치안흐면 狂信的으로 [illegible]

[illegible] 이런意味에 잇서서만 批評과傳統을 正當하게 結合할수잇슬것이다.

―◇―

詩形에對한管窺 ― 朝鮮詩壇과新體詩整理問題 (一)

崔文鎭

朝鮮詩壇은 얼마동안 沈滯時期라고 할는지 좀 [illegible] 한感이 잇드니만 近者에는 新聞이나雜誌에 發表되는詩가 만타는것보담 五、六機의 詩集이 出版되여 나왓다는것은 우리詩壇을爲하야 매우 慶賀할일이다 아무리 天才的 詩人이 잇다하드라도 그天稟을 發揮할機會를 노천다면 조흔作品을 남기지못할것은 事實일것이다.

至今까지의 朝鮮文壇을 본다면 詩보담도小說便이 優秀한地位를 占하고잇다. 그러라고 朝鮮에는 詩人보담도 力量잇는 小說家가 잇는까닭으로 詩壇보담 小說便이 繁榮하여 가는것이 아니다 [illegible] 新聞이나 雜誌의 小說欄을 制限하고 作家에게對한 待遇가 現下의 標準에서 떠러진다면 小說이 現在와가티 優秀한 地盤을 가질는지 疑問일것이다 이가티 不過한 詩壇에서 그 [illegible]

[illegible]

漢詩漫話 ― (二)

漢―詩―와―漢―夢

崔滄海

漢詩는 漢文字의 [illegible] 詩라는 [illegible] 이다 [illegible] 漢人이아닌 우리로서 漢詩를 짓자면 結局 그는 漢詩의 [illegible] 아니다 [illegible]

[illegible]

一例로서 新羅의 [illegible] 後人이 [illegible] 會樂曲이라고 [illegible]

朝鮮의 文化를 論評하라는 사람이 上下千餘年間의 汗牛充棟할만한 漢詩를 가르처서 朝鮮詩 卽朝鮮人의 詩라고 한다면 이것은 以上 업는 錯覺이아니면 妄斷일것이다 漢詩의 祖宗이고 孔子가 删取하엿다는 三百篇의 第一項目은 國風인데 國風은 民俗歌謠之詩라고하엿스니 詩의 本源인 [illegible] 俗歌는 結局 一定한 形式과 韻律을 가진 言語와 聲音에 不過한것이다 國風뿐아니라 雅와頌이 [illegible]

서서도 그것이 또한 言語와 聲音의 一定한 排列에 不過한것이다 言語와 聲音에 不可分離的關係를 가진 風、雅、頌 其他形式의 詩를 엇더케하야 남의 言語와 聲音으로서 表現할것인가? 朝鮮文化의 支配的이漢文化를 主的으로 崇拜하야 漢詩를 짓는 千有餘年의 동안에는 우리의 獨特한 國風、雅、頌 其他詩歌는 影子도 거기서 차자볼수업고 多少 그것의 影影을 볼수잇다면 그것은 直接傳來하는 鄕歌、詩調 其他歌詞、謠曲에서만 可能한것이다.

詩인 以上에는 詩의 [illegible] 如何히 土產的이라하여도 究竟에는 漢土의 風味를 벗서나지못하는것이다 만일 朝鮮人의 漢詩에 잇서서 獨自的領域을 展開하고 特殊한 美妙를 表現하엿다면 어것은 言語와 聲音을 比較的 閒却한 [illegible] 아니고 抽象的인 思考이다 [illegible]

[illegible]

漢詩募集

題 梅
押 枝
限 十二月十七日

新春懸賞文藝作品募集

應募期限은 十二月十五日까지

◇短篇小說 賞 一等一篇 五十圓 二等一篇 三十圓 ※※ 四百字原稿用紙五十枚以上 七十枚以內로하되 純朝鮮文으로 써여둘것

◇戲曲 賞 若干篇 每篇 三十圓 ※※ 三幕以內、四百字原稿紙七十枚以內로하되 上演할수잇는것

◇詩 賞 若干篇 每篇 五圓 ※※ 長短、題目隨意

◇時調 賞 若干篇 每篇 五圓 ※※ 題目隨意

◇童話 賞 若干篇 每篇 五圓 ※※ 四百字原稿紙十五枚以上 二十枚以內로하되 純朝鮮文으로 써여둘것

◇童謠 賞 若干篇 每篇 十圓 ※※ 長短、題目隨意

◇實話 賞 若干篇 每篇 五圓 ※※ 題目은 조선이에限한것으로써 四百字原稿紙二十枚以內

◇兒童作品 賞 若干篇 每篇 十圓 ※※ 自由題、著字作文

【註】 入選品에는 薄謝進呈 [illegible]

朝鮮日報學藝部

◆朝鮮行政 十二月號 發行所 京城府[illegible] 定價五十錢
◆鐵道時代 十二月號 發行所 京城府光化門通一三六 鐵道時代社 振替京城八九三〇番 定價三十錢 送料二錢
◆朝鮮鐵道協會會誌 十二月號 發行所 京城府古市町一四三ノ一 朝鮮鐵道協會 振替京城一一〇三六番 定價五十錢
◆가톨릭少年 十二月號 發行所 間島省延吉市 가톨릭少年社 振替京城二五〇二六番 定價八錢 送料一錢
◆水產公論 十二月號 發行所 東京市麴町區丸ノ內三의八 水產社 振替東京一五八五〇番 定價四十錢 送料一錢五厘
◆基督教報 第三三六號(週刊) 發行所 京城府西大門町二丁目八 基督教報社 振替京城二五九〇番 定價一部五錢
◆게자씨 十二月號 聖誕記念號 發行所 平壤府新陽里一八三의二 게자씨社 振替京城五二三一番 定價十錢

家庭医学

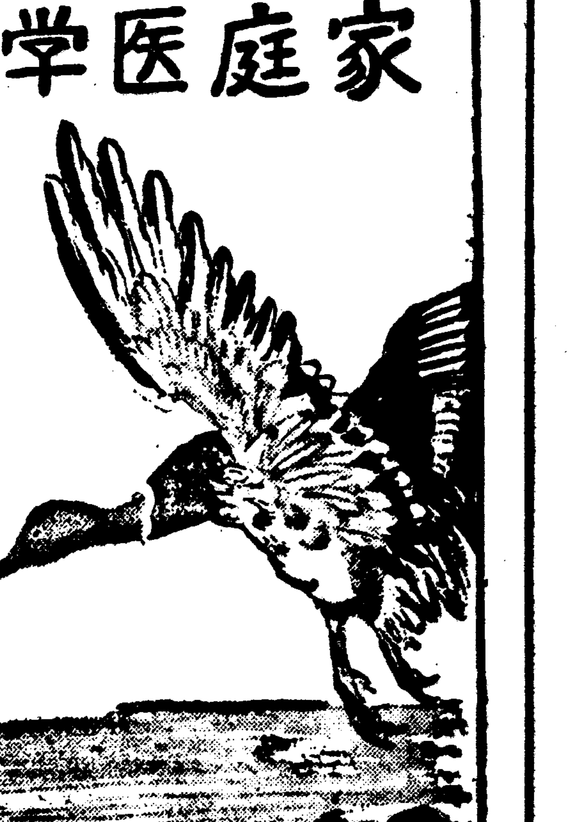

가슴이압흐는 病과 그單獨診斷法

가장만흔것은肋膜炎과肺炎

가슴이 압흐는것은 打撲이 原因인 경우는 自身이 알수잇지마는 內部의 病으로 일어나는 경우는 素人으로는 잘알기어렵습니다 第一素人이 念慮하는것은 肋膜炎으로서 實際로 이것이 第一만한것이대 그痛症은가슴앏흐로 걸처서 [illegible]

呼吸과기침에따라

[illegible] 痛症을 感하는것이 普通입니다 그리大端히 압흐는것이아니고 一種의 壓迫하는듯한感이잇슬때도 잇고 또 全然압흐지안흘때도잇슴니다마는 熱이 三十七度乃至八度까지 每日 繼續됩니다

肋膜의 痛症으로 잘못생각하는것이 肋間神經痛입니다 이것은 痛이 非常히 激烈하야 [illegible] 病에 걸린것처럼 생각되는 [illegible]

結核患者는 웨여위는가?

★이것을防止하는療養心得

結核에걸리면 大槪는三十七八度의 微熱로부터 나오고 食慾不振을 일으키고 次第로衰弱해집니다 [illegible]

新陳

代謝作用을 일으키는까닭으로 [illegible] 物質代謝가 顯著히 昻進하야 攝取한에너지가 消耗되는까닭입니다

胃腸

[illegible] 不振하야 [illegible]

食慾

[illegible]

肺의結核病竈 (擴大圖)

急性肺炎에 濕性肋膜炎을併發

(岐阜) 安田とき

一昨年겨울 正月부터 上級學校受驗準備로 過度한工夫와 些細한 [illegible] 이原因이되어 四月三日부터 [illegible]

[illegible]

그래서 七月부터 [illegible] 『錠劑わかもと』[illegible]

[illegible]

스키-의씨즌과 銀嶺兒의制服 어떤것이理想的인가?

스키-의 씨-즌이 도라와서 白銀한 銀嶺의 雪原을 爽快하게 疾走하는 스키어-들의 數爻가 버러지게되엿다。

그런데 스키-服에 對해서 參考될만한 이야기를 한다면 諸威나 瑞典가튼 北歐의 流行은 比較的 수수한데 巴里나 瑞西가튼데는 매우 사치스럽다。그리고 『게렌데』에 만할때와 쓰아풀할때와 服裝이 다르다

生地는 勿論 개버진과자 티 털이 쩌른거나 紺사-지 其他에 防水를 施한것 조타 그러나 요사히는 아노락크 라고하는 生地는스키-用으로서 가장 理想的이다。

쓰봉은 슈나이더-來朝以來 아직 닉커-가 제일만히 쓰이나 다리의 屈伸이 대단한것을 생각해서 充分히 柔하고 가슴까지 거괴드리가게되는것이조타。다음으로 上衣는 스키-할때제일만히 硏究하는것이다。스키-의上衣는 대체로 쩌른것이 實用되나 무엇보담도 수족크를 가진것을 자로伸縮하는것임으로 기리는길고 소매통은넘게하는것이조타그리고 쓰봉새에로 여러에는 어느때가던 못쓰니까 上衣 단추속에 前部를 못치고 그속에 고무줄을 너어서빳삭 조려매는것이 必要하다 그래야만 上體를 自由自在로 놀릴수잇는것이다

그리고 단추대신에 파스너-를 使用하는이도 만흐나 그것은 정말 노픈山에 가면 어러부터서 재미가업스니 그것을 使用하는것보담은 아모래도 단추를 쓰는것이 나흘뜻하다。

그리고 가슴이 제일 바람마지가 强하니까 눈이나 바람을 막기위해서 가슴에 닷는上衣는 거죽에 皮物을 대여 防風을하고 억개에는 木綿헝겁으로 肩章을 대여 노흐면 스키-를메고 登山을 하는데 아주 便利하다그리고 소매끗도 눈이드러가지 안토록 고무줄로 단단히 조려매는것을 이저서는 안된다。

끗트로 빗갈은 綠色이나 赤色가튼 原色을써서 보기에도 豪華롭게 하는것이조타。

(사진은 北歐에서 流行하는今年의 스키-制服)

설쌍남의걱정

『스테라·다라스』에서 名技를 보여 준 안·샤리어그記念으로 豪華한 外套를 입고 서 파티에 나갓더니 世界에 단 하나밧게 업슬줄안 그 外套를 로렛타 영이 입고 온데는 깜짝놀라서 고만돌아가려고 드니『픽가든 外套를 입고잇서서 憤慨하는 거로구려』여쩌잇든 누가물으니까 『아니 내자 조하하는 로렛타·영씨의 마음을 傷드릴까버요』

마음씨 고운 女子들에게는 食慾도 한 염려

『流行歌의밤』에 申不出君出演

流行歌、漫談、舞踊의밤은 人氣가 더욱 더노파감에 딸아서 主催者側에서는 그人氣에 報答코자 百方으로 努力에 努力을 더하는中 豫定以外로 다시漫談界의 人氣가노픈 申不出君을請하야 出演케되엿다。

獨逸서 온藝人과 할터-의舞踊團 SY아트락슌決定

S·Y에서는 最近 아트락슌上演에 着手하기로되여 最初의外國藝人 招聘으로서 獨逸의 L·G·할터-夫妻와 타쥬머-團이 오는十六日 쉬-볼트스트號로 橫濱에來着 日獨防共協定을 祝賀하고 크리스마스週間부터 京阪神松竹座等 巡演하기로 되엿다 할터-氏는 自轉車曲乘에 長技가잇고 타쥬머-團은아크로바틱의 妙手이다。그리고明春 哈爾濱舞踊學校在學의 젊은舞姬만二十餘名을 招聘해서 大레뷰-團을 編成하려고 折衷中에잇는데 이것은 어느것이나 白系로서아少女들로서 本格的訓練을 바든바레리나-들이라고한다

金君은 今番 支那事變으로 歸國하야 故鄕 會寧에 돌아가잇는중 朝鮮의 映畵人으로부터 朝鮮映畵의 發展策을 相議하고 日前上京하얏는데 君은 本來 오래전부터 支那에 留學하야 武昌大學에 다니다가 李慶孫君과 알게됨을 契機로 삼어서 映畵界에 들어 간以後 君의 原作脚色監督으로 맨든『大地의悲劇』『直操』等은 그곳에 잇서서도 相當한 人氣를 끌엇섯다고한다 輸出映畵로『楊貴妃』를 計畫中事變으로因하야 不得已中止하고 歸國하게되엿는데 記者를同하야 君은 다음과가티 말하얏다。

『지금까지는 공부를 하엿읍니다。今後부터 그經驗을 土臺삼아 가지고 일다운 일을해보겟습니다。事變이 끗나는대로 上海로 또가겟습니다。그래서 朝鮮에잇는 친구들과協力하야 朝鮮映畵의 支那進出을 努力하기로하겟습니다。』

사진 左자 金君

次期名人은 木村八段

【東京電話同盟】次期名人을決定하는 木村八段對花田八段의 大試合은 昨夜以來 花田八段의急戰과 木村八段의 猛烈한 反擊으로 大亂戰이되여 花田八段은 玉將을主義로 當하엿스나 마침내 七日午前一時二十五分 木村八段의百五手二·五步의 驅로勝負를決하고 木村八段은 八勝一步의差로優勝해서 木村八段은 名人의 資格을 어덧다 名人決定에 對해서 最近 大成會로부터 正式發表를 하리라고한다 木村八段은 本年三十四歲인데 二十二歲때 八段이된 棋界稀有의鬼才이다

蔣介石夫妻 뉴-쓰映畵 同盟에서入手

일직부터 남의 追隨를 許하지안코 絶對的特種提供을企圖하고잇든 同盟뉴-쓰映畵部에서는 今番 南京에서 蔣介石夫妻 最近의 同時錄音필림을 入手하기에 成功하는十二月二日 封切의 第二十八報로 公開햇는데 여것은 蔣夫妻가 十一月中旬 南京某所에서 카메라압해서서 全世界에 열전 悲壯한 부르지짐을 收錄한 唯一無二의 資重한것인데 宋美齡夫人의 英語演說을 言語不穩當한때문에 公表를못하게되엿다

支那에서活躍하든 全昌根君歸國

열라이支那에서 李慶孫君과 提手코 共同製作하얏든 全昌根…

『이즈면실허요』 流行歌手에게짝사랑하다가 發狂까지한사나히의哀話

콜럼비아레코-드歌手 渡邊하마子는 얼마전부터 날마다 따라단이면서『이즈면실허요』하는 노래를부르는 사나히가잇다하야 지난三日 川崎署에保護를請하야왓다 이사나히는 渡邊하마子의 아름다운목청에 반하야 오래동안 짝사랑을하다나머저 그만 精神異狀을 가저오게되엿스며 노래는 渡邊의 치로『이즈면실허요』하는것이 그의愛唱에기괴 박혀다고한다 그동안에사나히자 사랑을하소한 熱烈한편지는 三百餘通에達하얏스나 마침내 이르지못하고 그만狂人이되여 버렷다고하니기막히는일이아다

라디오

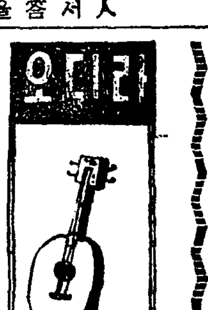

九日(木曜)

◇午後六時(平)노래와피아노 一、合唱 故鄕으로간다…가브리엘作曲 二、二重唱 그날이 갓주…에수作曲 三、合唱 들장미…슈-베르트作曲 四、피아노二重奏 匈牙利舞曲…브람스作曲 五、合唱 체리카엣집…포스터作曲 指揮 金哲暉 順安義明學校生徒

◇同六時二五分 어린이新聞 趙龍安

◇同六時三〇分 (平) 經典解說 李允榮

◇同七時四〇分 講演『支那의排外思想』 每申 柳光烈

◇同八時一〇分 一、도라지打鈴 二、經陽아리랑 三、平壤念佛 四、자진念佛 五、靑春歌 六、興打鈴 細笛 姜鎭洙 短簫 崔壽成 高一心

◇同八時四〇分 唱劇調 一、短歌 湖門歌 二、唱劇調 春香傳 中獄中相逢하는데 金晴汝 鼓手 韓成俊

◇同九時一五分 時調 一、平時調 二、辭說時調 三、지름 高永泰 大笒 朴鐘基

十日(金曜)

◇午前一〇時三〇分 料理製法 김장

◇午後〇時五分 一、새타령 二、六字배이 三、興打鈴 四、개고리打鈴 趙錦玉 趙蘭玉

◇同一時一五分 婦女講演 厥傷이야기 醫學博士 金晟鎭

◇同六時 童謠와이야기 一、童謠獨唱 1、참새 2、딱따구리 3、짜증 4、늙어질라 5、새엿쿵 6、단풍닙 7、개 8、영감님 9、눈감 10、國歌 二、이야기 1、우리강산 李源勳 2、겨울 同 3、새두마리 李順雨 4、착한아이 同 5、겨울 伴奏 趙錦子 女子幼稚園兒童

◇同六時二五分 어린이新聞

◇同六時三〇分 講演 冬期運動 (一)

◇同七時四〇分 歌詞 一、竹枝詞 二、春眠曲 金正淵 金蓮紅 鄭玉姬 金永根 大笒 林鍾一宇

◇同八時一〇分 軍歌士夫 『軍艦行進曲』 指揮 李升學 普明合唱團

◇同八時二五分 管絃樂(레코-드演奏)

◇同九時 時事解說 『英國의極東政策』 朝鮮日報 成舟勳

十一日(土曜)

◇午後〇時五分 (東) 土曜콘서-트(第六回)

◇同一時一五分 家庭時間 『滋味잇는科學이야기』 경제 레코-드音樂

◇同六時 慰問文朗讀 一、慰問文朗讀 崔正高女 崔在誠 國中學

◇同六時 慰問文朗讀과童謠 (全生) 京城女子師範附屬普通學校四年 韓玉榮(女子) 京城師範附屬普通學校六年生 郭奎星(男子) 二、童謠 1、獨唱 고드름 2、同 뉴-스 3、同 눈꽃 4、同 日本の子供だ 5、齊唱 꽃닙지 齊唱獨唱 伴奏 DK오-케스트라 編曲及指揮 洪蘭坡

◇同六時二五分 어린이新聞

◇同六時三〇分 講演 『冬季運動』(二) 金正淵

◇同七時四〇分 講演 『輸入制限과家庭生活』 徐椿

◇同八時一〇分 唱劇調 一、短歌 楚漢歌 二、唱劇調 春香歌中獄中 李東白 鼓手 丁元燮

◇同八時四〇分 一、京畿닐늬 二、山念佛 三、朴淵瀑布 白牧丹 鄭錦紅

◇同九時(東) 合唱(第十一回競演合唱祭優勝三團體)(一) 男聲合唱 一、三月之夜 크로이처-作曲 二、村의서악시 기엘루프作曲 三、漁夫歌 과-크스作曲 東京리-다-타펠훼라인 指揮 秋山日出夫 (二) 女聲合唱 一、舞踊歌 왈소作曲 二、流浪의民 슈망作曲 E、C、클럽 指揮 中井和子 피아노伴奏 竹本高津子 (三) 混聲合唱 一、쿤스트·데르-푸-게 信時潔作曲 二、五月之歌 멘데르스존-作曲 三、보시요아름다운것 成田爲三作曲 玉川學園混聲合唱團 指揮 岡本敏明

第一放送

◇午後零時五分(東) 土曜콘서-트

◇同六時零時(城) 慰問文朗讀童謠

◇同六時二五分(城) 講演

◇同七時三〇分(東) 講演

◇同八時(東) 勇士夕

◇同九時(東) 合唱

國手爭覇譜(1) 本社獨占

白 任侑植
黑 丁奎泰

定例의配局과 初盤부터交戰 白의庚의二는迂拙하고 黑의中央策은長者風

黑丁奎泰氏의 力量은 만컷고 이제다서우리棋界의 重鎭이며 同時에朝鮮棋界의 名人級인가는 任侑植氏와 丁奎泰氏가 黑白의互先으로 對局하게되엿다。두분이 다 棋道에精熟하는中어며 모든方面에잇서서 거의伯仲을다투는만큼 어느棋戰에서오는變化自在한 勝負의 자최를 엿볼수잇슬것이다。

먼저 丁奎泰氏黑을잡고 局面에臨하야 그旣濟精神한 態度가 果然 必勝의 功名心取의 氣象이엿다。黑一 丙의四에 첫재 着手가 낫스니 白 任侑植氏도 秋毫도 謙讓하는 氣色이업시 深思熟考한 남어지에 白二가 巳의三으로 가니 아모리 定例의 定石이라고하드래도 벌서 對立抗抵의 氣勢를 取하는데 黑三은 丁의十六으로 가니 白은 四를午의十六으로 가서 最初의 配局이 되엿다。서로 二角式을 包陣의 根據地로 삼고 지금부터 領土의 分割이 始作될어인데 이러케 最初의 配局이 되고보니 黑五가 정말 興味잇게 期待되는 點인데 果然 어더로 는가하엿더니마는 辰의十七로갓다。白의 陣地인丙角을 엿보는同時에 邊地와中央으로 發展할 意圖이라。그러니 白六은午의十三으로 벌려 亦是 邊方扶助와 中央進出을 엿보는데 黑七은 子의十七로 벌려 白은 八을 己의四로 붓치고 黑九는 辛의三으로 가니 白十은 庚의二로 가서 …

一	丙의四
二	巳의三
三	丁의十六
四	午의十六
五	辰의十七
六	午의十三
七	子의十七
八	己의四
九	辛의三
十	庚의二
十一	辛의五
十二	己의六
十三	丙의七
十四	丙의三
十五	丁의三
十六	丁의四

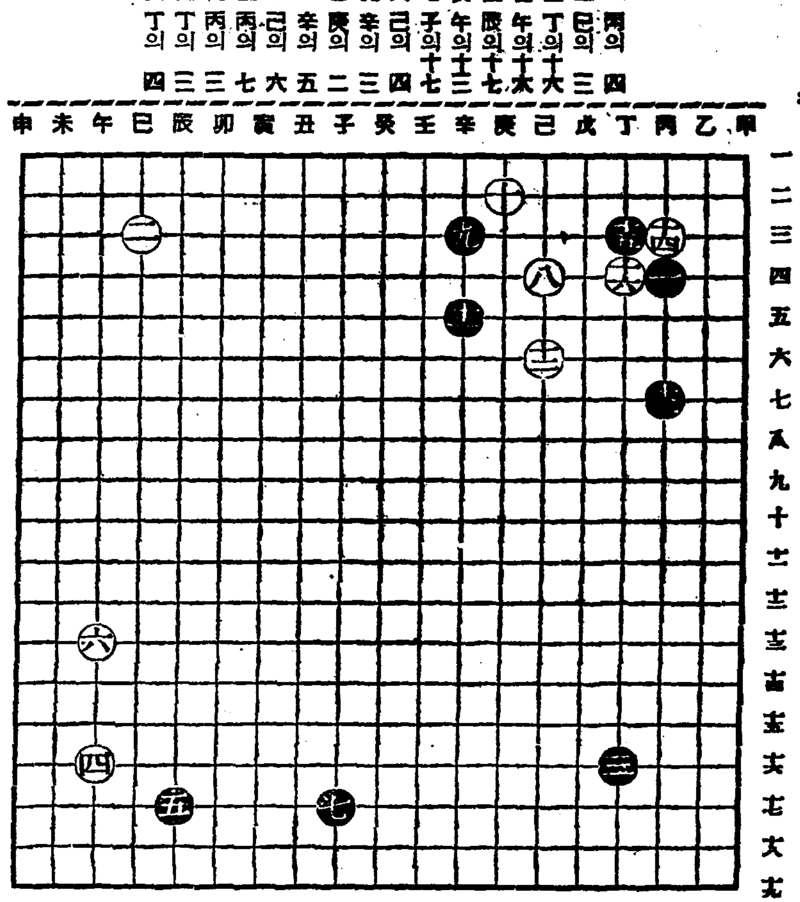

러면 九를 丁의六近處로가서 彼此의 陣形을 確保하는법도업지아니하나 辛의 三으로간것은 初盤부터 벌서 一場交戰을 一般하다는 자조한 態度이엿다 그러데 白이 여기에 應하기를 十을 庚의二로 처젓는데 이것은 初盤의 失策이다 彼此에 外勢가 形成되지못한 지금에 陣地를 남의것으로 드러가는것도 불우 消極的이거니와 그것보담도 黑에 벌서 辛의三으로 오면의 례히 丁의 四로와야하는것이다 그러면 丁의 三이나 五로 떠울것이니 丁의三으로와도면 丁의五로 바드면 丙의三으로 와서 角을 取할수잇는것이다 그런것을버리고 庚의 二로간것은 迂拙하기 짝이업는데 黑이따라 辛의二로 내려가지안코十一을 辛의五로 올려서는것은 長者의氣風이잇다。그러니 白도 十二를 己의六으로 올려서니 黑은十三을 亦是 丙의七로 벌리지라 白은 不得已 一場交戰하려고 十四를 丙의三으로드러가니 黑十五는 丁의三을 노니고 白十六은丁의四로 떠여 形勢가 劇烈으로 激戰해간다。(未完)

楚가이거는수

楚가 先手하야 어찌하면 어조간수를가지고 이길수가 잇겟읍니까? 解答수는 明日紙上에 發表하겟사오니 여러분께서 먼저풀어 보십시오 (博譜係)

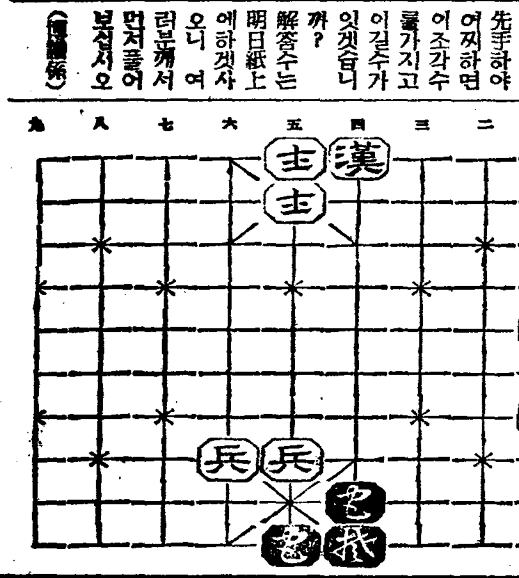

◇博譜大集 53 【問題】

◎最新流行 國防色將校ラシヤジヤンマー 並形B品 三圓十錢 A品 三圓七十錢

◎將校ラシヤ國防色ジヤンマー 黑、茶、紺 霜降ラシヤ並形ジヤンマー 二圓九十錢

ファスト付 黑、紺、茶 霜降ラシヤ ファスト付ジヤマー B品 三圓三十錢 A品 三圓九十錢

◎最新流行 首毛ゴム付國防色羅紗ジヤマー 三圓三十錢

黑、紺、茶 霜降ラシヤ 首毛ゴム付ファスト付ジヤンマー 三圓三十錢 A品 三圓三十錢 B品 三圓九十錢

◎最新流行 首毛釦付ゴム國防羅紗ジヤンマー A品 三圓七十錢 B品 三圓十錢

◎將校ラシヤ乘馬ズボン 黑、紺、茶 霜降ラシヤ 首毛釦付ジヤンマー 二圓九十錢 A品 三圓八十錢 純毛品四圓八十錢

◎國防色茶乘馬羅紗ズボン (防寒厚毛布製同値) B品 二圓九十錢

海軍水兵型黑紺ラシヤセーラーズボン A品 二圓九十錢

◎紺セール水兵型セーラーズボン (霜降スコツチ同値) B品 二圓五十錢 二圓八十錢

◎米國製中古中折帽子

本品ハ米國ヨリ直輸入ノ純舶來中古帽子ニテ型品質ハ最新流行毛純舶來ナレバ二十圓新品內外ノ高級品

黑色・茶色・ネズミ色

二十圓內外ノ舶來帽子ガ僅カ五分ノ一ノ安値ニテ買ヘマス

ベロアー 4圓20錢
フアー 3圓60錢

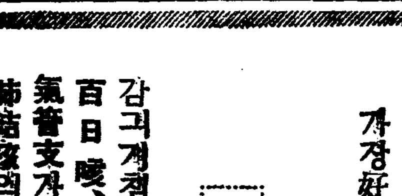

名古屋市東區清水町局前 卸問屋 松山合名會社 電話東六二一九番 振替名古屋一二五一一番

感冒・ぜんそくの咳に

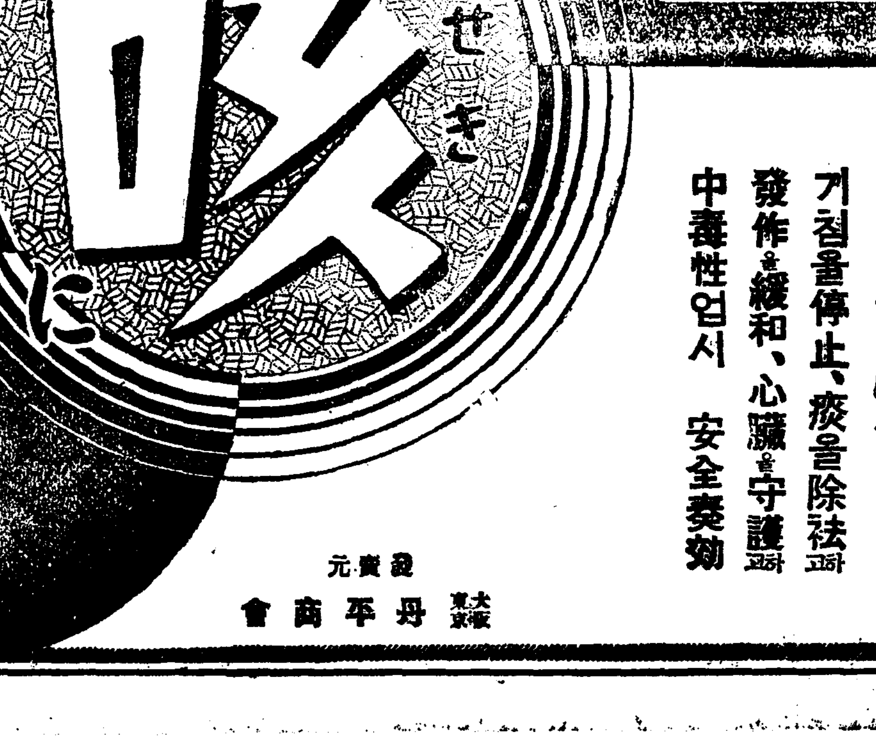

冬節의家庭에……

咳 喘息은 甚히 肺와 心臟을 衰弱하게하는것이니 初期의 治療가 肝要합니다 마는 麻痺性이 强한 咳止藥은 中毒性이 同伴하기쉬워 더危險합니다 겨울의家庭에는 이러한 걱정을 조곰도업시하고 老人 小兒에도 安全優秀한 「베루만」을 常備하십시요

세가지特色

기침을停止、痰을除祛고하
發作을緩和、心臟을守護고하
中毒性업시 安全奏効

鎭咳祛痰의 藥効를자랑하는

베루만은 一般 鎭咳藥과 달러 中毒性이 全혀업고 愉快히 祛痰하고 괴로운 咳發作을 鎭定식히며 咽喉를 柔滑히해서 呼吸을 편케하는 理想的 新劑이고 더욱이 心臟保護作用이잇는故로 一般痰咳는勿論 特히 心臟衰弱의 憂慮만흔 執拗한老人、小兒의咳、喘息、百日咳等에 가장好適한 良劑입니다

主効

감긔계침、喘息
百日咳、喉頭카다루
氣管支카다루、목쉰데
肺結核의계침、咯痰

ベルマン 베루만

發賣元 東京大阪 丹平商會

中部版

北支實情에 맛도록 貿易對策을 改樹
仁川商議에서 議員總會열고 視察報告와 豫算討議

【仁川】인천상공회의소 에서는 북지시찰단이 귀래한이래에 북지무역에대하야 조사연구를거듭한결과 오는십일일 오후두시부터 의원총회를개최하고 북지시찰보고회와 북지의 실정에 맛도록 무역대책개수의 좌담회개최에관한것으로 의원총회를 개최키로하얏다는데 겸하야 십삼년도예산편성협의회도 개최키로하얏다한다

年末과年始를臨하야 虛禮를斷然廢止
平康繁榮會에서決議

【平康】평강번영회에서는 전부터 부르지저오든바 허례폐지에 대하야는 르루히 그실행에전력하여왓섯스나 일반에게 철저한실행이못됨을 유감으로 생각하고잇섯든바 지난월례회고로 최군수(顧問崔郡守)와 회장박하룡(會長朴河龍)씨의 시국강연과허례폐지실행에 대한강연이잇섯스며 닥처오는 연시연말(年始年末)을 기회로하야 허례일체를폐지하기로 가결되엿다는데 그실행을 철저히하기위하야 위약자에게 대하야는 위약금으로 금십원을증수하며 증수된는금액은 전부를 국방헌금을하기로 만장일치로 가결하고 오후십일시에 폐회하엿다 지방일반인사들은시국이중대한 이때에 이와가튼허례폐지실행은 가상필요한 일이라고 모두환영한다……

防寒조끼納
楊平國婦分會서

【楊平】양평군 룡문면(楊平郡龍門面)국방부인회에서는 날로치위가는 지나전선에서 활약하고잇는 황군을 위문하기위하야 방한(防寒)조끼필매를 만들어 금반양평군사려맹을 경유하야헌납하얏다한다

國旗共同購入
楊州署에서

【楊州】국기게양을 …하기위하야 양주경찰서(楊州署)와시둔면(柴屯面)에서는 의정부시내천여호를 조사한결과 국기가업는호수가 칠십여호에 불과함으로 이를공동구입하야 배부하얏스며 도기때또는 방울도 충분히구입하야 일제히배부하얏는데 이로써 시내전여호의국기가 일신하야젓다한다

南漢江渡船場 復活運動猛烈

【楊平】양평군갈산면양근리(楊平郡葛山面楊根里)동군강상면교평리(江上面交坪里)사이를 흐르는 남한강도선장(渡船場)은 엣날부터 갈산면에서 경영하야오든바 소화이년에 동면십년간을 강상면(江上面)에서 경영하도록 허가가되엿슴으로 이래갈산면민들은 옛날부터갈산면에서경영하든것을 강상면에서 경영시키는것은 이치에부당하다고 불평이만흠으로 그간갈산면에서는 이것을 부활하고자 여러가지로 운동하엿스나 여의치못하야 우금까지 강상면에서 경영하여오든바 금월이십이일로써 허가기한이 만료되엿슴으로 지난팔월경에 갈산면에서는 다시허가신청을제출하고 이래 면협의회가잇슬때마다 부활대책을 강구중이든바 지난십이월이일 갈산면에서는 긴급면협의회를개최하고 협의한결과 각리구장이 날인한 진정서를 군당국에제출하얏다한다

糧米節約獻金

【楊平】양평군서종면 문호리(楊平郡西宗面汶湖里) 상문호(上汶湖)농촌진흥회부인부에서는 매일 조석쌀에서 한숫까락식을 절약하야 백미이두칠승과속미(粟米)일두이승을모아 그중백미 일두는 금반그동리에서 출정한천야계영(千野計榮)씨 가족에게 선달하야 동가족을위문하고 남어지를 팔아 금원칠십이전을 국방헌금으로 헌납하얏다한다

伊川郡巡廻時局講演

【伊川】본사이천지국장 김호명(本社伊川支局長金昊明)씨는 군당국의 위촉을바더 군내각면을 순회하면서 시국에대한 인식을 철저히하고자 순회강연을하고다니든바 지난륙일에 지석시에 도착하야 오후한시부터락양면사무소내에서 면장 리종원(面長李鍾元)씨의 개회사와 강사의소개를 한다음 이천김지국장이 등단하야 약한시간동안시국에대한것과 농촌운동에 대한 열변을 토하야 일반에게 만흔 각성과 충동을 주엇는데 회집인원은 백여명에 달하얏다고한다

南講習所兒童獻金

【楊州】양주군시둔면 락양리(楊州郡柴屯面洛陽里)삼락학원(三樂學院)의정부(議政府)대정강습소(大正講習所)아동들이 벼이삭을 주어다가 그논 삼락학원이원팔십삼전 대정강습소 이원사십전을 시둔면(柴屯面)에 국방헌금으로 가저와서 군당국에 전달하야달라고하얏다한다

戰死者의家族慰問
蘇萊公普生의美擧

【蘇萊】부천군소래공립보통학교(富川郡蘇萊公立普通學校)아동일동은 금번지나전선에서 명예의전사를한 소래양조장주 고대월일(故大月一)씨가족을위문하기위하야 각학년대표들이 위문품을가지고 가서 위문하얏다는 아름다운일이잇서 일반을 감격케하엿다고한다

珠算競技猛練習

【楊州】경성세무감독국(京城稅務監督局)관내세무서의 주산경기대회를 오는입일에 개최한다는바 양주세무서(楊州稅務署)에서는사무를마친후 주산련습(珠算練習)을 매끼지어니하라고 자못맹련습을 하고잇다한다

道路新設을要望
伊川郡東面과鐵原郡馬場間 馬場面側에서無誠意

【伊川】강원도이천군동면(伊川郡東面)은 이천군내에서 미곡의 산기로 제이위에 가는바 현재 평안천수리조합(平安川水利組合)이잇서 미곡생산상 가장중요한 지위를 점령하고잇는데 아직까지 교통관게로 일반면민들의당하는 손실과 고통이 적지안흠으로 동면과 철원군마장면(鐵原郡馬場面)간의 도로개통문제가 삼천여명의 동면면민의 생명선이되므로 지난번 평강토목관구(平康土木管區)에서 동면과 마장면간의 도로를 실지로 측량하야 부역으로 도로를 개수키로하엿다 그런데 동면구역으로 과일리고 철원구역은 삼리나되므로 철원군마장면에서는 동면면민들의 공리인도로이므로 마장면으로서는 자기의군내경계까지 도로개수의 필요가업다고 하므로 현재 문제중에잇슴으로 지난달 이십구일에는 면민대회를 개최하고 마장면에 대한최후교섭을 하고 어느정도까지 철원군구역이라도 부역으로 보조하야주어 이라도 동면마장간의도로를 개수키로 가결한바 과연 마장면민들이 도로에대한관념이 어떠하다는것은 금후일반의 만흔주목을 이끌고잇다하며 리군사이에 이와가티 머지안흔 도로를 개수함에잇서서 마장면당국이 성의가적다는것은 유감되는일이라고한다

蘇萊面蛇川市日도 新正부터陽曆實施

【蘇萊】부천군소래면사천장시일(富川郡蘇萊面蛇川場市日)도 종래음력으로 시행하든바 음력시일을폐지하고 명년일월일일부터 양력 일일 륙일 십일일 십륙일 이십일일 이십륙일 여든것을양력으로 일일 륙일 십일일 십륙일 이십일일 이십륙일에시행한다는데 일반민중은 시일변경에 상위업도록 하여주기를관계당국에서는 바란다고한다

安圖縣에移民 明年三月輸送

【春川】만주이민(滿洲移民)은선만척식회사(鮮滿拓殖會社)의 주선으로 … 본격화하야 금년륙제일회만주이민에 … 다하야 기지의사실이어니와 명춘을기하야 전조선에서 오천호 그중 바만위선 이식케되여 강원도에 이백오십호가 배당되엿는데 도당국(道當局)에서는 명춘삼월하순경부터 사월초순에걸처 이식하게다하며 그구체안도 착착결성되엿고 이식처는 전번과가티 안도현(安圖縣)부근이라하며각군의배당호수는 다음과갓다고한다

春川四○戶 通川六○戶 高城八○戶 金化九○戶

就役中鑛夫死傷
洪川郡三菱鑛山에서

【洪川】홍천군남면화전리에잇는 삼릉광산(三菱鑛山)에서는 항내의락반으로인하야 로동중의광부가 무참이도참사한 사실이잇다 그자세한바를드건대 지난이십팔일오전열시에 홍천군남면화전리(洪川郡南面花田里)에 거주하는 동광산의광부인 남상필(南相弼)(二)과 동주소의남상범(南相範)(二)의두명이 항내의락반으로참변을당하엿다는데 그직시구원하야 응급수당을하엿스나 오후한시에이르러 남상필은 비참히도 절명하엿스며 남상범은 삼주일이상의중상을당하얏다는바 이러한참변을이르킨 동광산으로말하면 지하수(地下水)가욱심한곳인데도불구하고 불의완전한설비이므로 불의의참사를당한이만큼 격당하야유족가잇스리라한다

=長篇小說= 花冠 【122】
李泰俊 作 金奎澤 畫

아득한봄 (六)

『여기서 잠깐 기다려줘요』

동옥은 자동차를 머물러잇게하고 조흥거름으로 모래언덕에올라가 바닷가를 돌려보앗다。동옥의 가슴은 바다처럼파도가일어낫다。

그리멀지안흔곳에 인철이가 뒷모양으로 서잇는것이다。동옥은 얼른 뒷걸음질처 물러나 자동차로왓다。차삯을 치러 자동차는돌려보내엿다。자동차가 멀ー리사라서 [illegible] 서잇섯다。고요하다。파도소리 장엄정한 리즘으로 울려올뿐、비인집들、비인길들、비인정원들 어 디어 바른 세상에 이런문화와 자연의 여유가 잇나시프다。저 모래언덕 넘어서잇는 인철이와 어대로 던지가서 자기들의 네 주먹으로 이런 아름다운 동네를 건설해노코 인류가 이미경험했고 얼른 때여버리지 못하는 모ー든 결점을 하나도 업시 아주이상적인 동네를 한번 이룩해 보고시픈 정렬이 끄러오른다。

『참말 어디 그런 자연이 업슬까? 진실 나무도 만코 논바틀 가려먹을 벌판도 잇고 석탄도 나고 쇠도 나고 경치도 조코 기후도 조곤한 그런 이세상사람들에게 아직발견되지 안흔 땅으로 그런데가 어디 업슬까? 지금 그런데가 어딧서? 백두산 꼭대기 아니 그이북으로 지드룰보면 그러케 넓은 땅이타도 소유권이 업는땅은 단 한평도업슬것이다! 사람 못살 극지로나 가기 전엔……』

극지를 생각하니 동옥은 주위의 풍경이 더욱 아름다워보힌다。

『참 조선은 얼마나 아름다운 곳인가!』

하는것도 새삼스럽게 느끼다。

[illegible] 사만이이나 춘하추동사시가 알맞게 돌아가구 처처에 강이 잇서、벌여 엇서、산이 잇서、바다두잇서… 지구우에서 조선은 제일 아름다운 지대일른지몰라!』

이런 아름다운 강산에서 나서 이런 아름다운 강산에다일 가치적을 두고 살다가 그 진달래도、소나무도、까치도 놀수 업다는 그런곳으로 밀려나가살다가、다시 돌아와보지 못하고 그곳의 그 거친 흙속에 무처버리는 사람들도 얼마던지 잇겟거니 생각하면、

『그들의 최후의 시련속에 얼마나 그립게 떠오를 이 강산이냐? 난 아직 여기에 산다! 오냐! 무슨 바람이 불던 무슨 가뭄이 들던 쓰러지지 안코、마르지 안케、큰 느트나무처럼 기피 기피 뿌리를 박아야한다……』

생각하는데

『아、임선생님 아니십니까?』

소리가 난다。인철이가 모래언덕을 넘어 드러오든 길이엿다。

『아유!』

『어떠케 나오셧서요?』

『네…퍽 고생허섯지오?』

『안…요』

하기는 하나 인철의 얼골은 빗갈부터가 너머나 창백하다。

『인봉이가 퍽 애썻서요』

『그랫겟죠 그러나 인봉이때문에 임선생님께서 너머 앨쓰세서 전 뭐라구 치하할 말슴이 업섯습니다』

『그런 말슴 하실것 업세요 또 아직 드릴때두 아니구요』

『네?』

『전 아직 치하바들 때가 아니야요 어담 인봉이 졸업하는때나 인봉이에게서나 드를거야요』

『허! 전 그애 오빠니까요 보호자 아닙니까 제가?』

『그러시지만 전 인철씨 힘드실가바 그리는건 안야요 인봉이가 조흐니까 또 제가 해보구시프니까 하는거야요』

고 동옥은 힘긋 인철을 처다보앗다。

『허허……』

인철을 웃음을、잘싹코만 당。살은 여위고 살비츤 시엿스나 그 굵다란 목소리만은 작년여름 송전해변서 듯던 그대로이다。

『여태 바닷가에만 게섯더랫서요?』

『네』

『여기 첨어신가요?』

『네』

『저두 여기 오늘 첨 나와봐요 무슨 유원지 가트게 어린애들 다리구와 뛰구 놀앗스면 조켓죠?』

『어른은 왜 못 뛰니까? 우리 한번 뛰구 놀아볼까요?』

하고 또 인철은 껄껄 웃는다 동옥은 대답대신 웃는눈으로한번 처다보앗다。

『첨이시타니 그럼 임선생님바다루 좀 나가보실까요?』

『전 선생이라는게 제일 듯기 실혀젓세요』

『그럼 어떠케 부를까요?』

하고 인철은 먼저 바다 쪽으로다시것는다。

『어떠케 부르라구 가리켜줘 볼려.지긴 더 실혀요』

하면서 동옥도 정말 멧거름은 뛰여보면서 바닷가로 나간다。

本報讀者慰安音樂映畵大會
第二日

今夜午後六時半 本社講堂에서

招待券은 招待日을 配定하야 其前日에 進呈함

主催 朝鮮日報社

音樂舞踊漫談의밤
朝鮮日報讀者優待割引券

時日 十二月九日午後六時半
場所 府民館
(一枚一人限)
主催 森永製菓株式會社 · 森永밀크초코ー레트、五十錢買上에 一枚 本報讀者에겐二十錢買上에一枚式進呈
後援 朝鮮日報社

性器強大藥
男子性器短小와 早漏에百發百中!!

丸野輔導淸
早漏防止
國境大藥房 振京23251番

慶吊各種花環・禮服・面紗襪等 永賣及貰貸・新婚式場設備周旋其他新婚禮式에關한一切事項에對하야丁寧奉酬하나이다
部式禮信和

ヤンマーヂーゼルエンヂン
時代의寵兒 世界的革命機 各馬力在庫豊富
ヤンマー籾摺機
特約店募集(型錄送呈)
釜山府大橋通一 加藤商會機械部

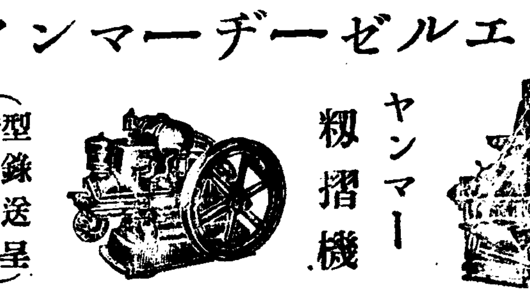

移轉廣告
今般左記住所로 移轉하엿사와玆에謹告하나이다
記
京城府南大門通二ノ一〇 千代田ビル四階
キリンビール株式會社京城支店
代表電話本局(2)二一七一番
電話本局(2)二一七四番
振替口座京城八一二八番
受電略號ケイセウキリン

大黒葡萄酒 當籤發表

壹等	一本	440				
貳等	二本	57	756			
參等	五本	200	402	450	1,191	1,432
四等	十本	65	259	385	498	543
		629	855	1,128	1,417	1,879
五等	二十本	121	341	607	663	681
		773	869	924	932	1,067
		1,182	1,207	1,315	1,442	1,457
		1,516	1,727	1,915	1,936	1,959

十一月十七日上記の通り抽籤の結果決定致しました
宮内省御用達 大黒葡萄酒株式會社

朝光送年號殘部僅少至急히注文하시요

本社 大邱支局 電話一四四三

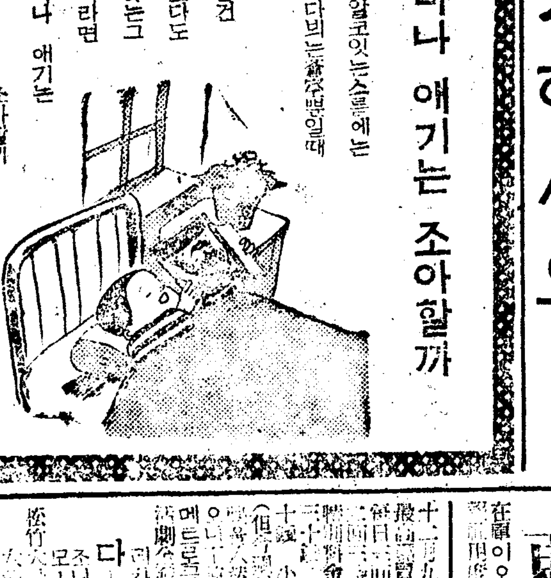

更紙

第一劇場
男の償ひ(後篇)
다ー산의逆襲

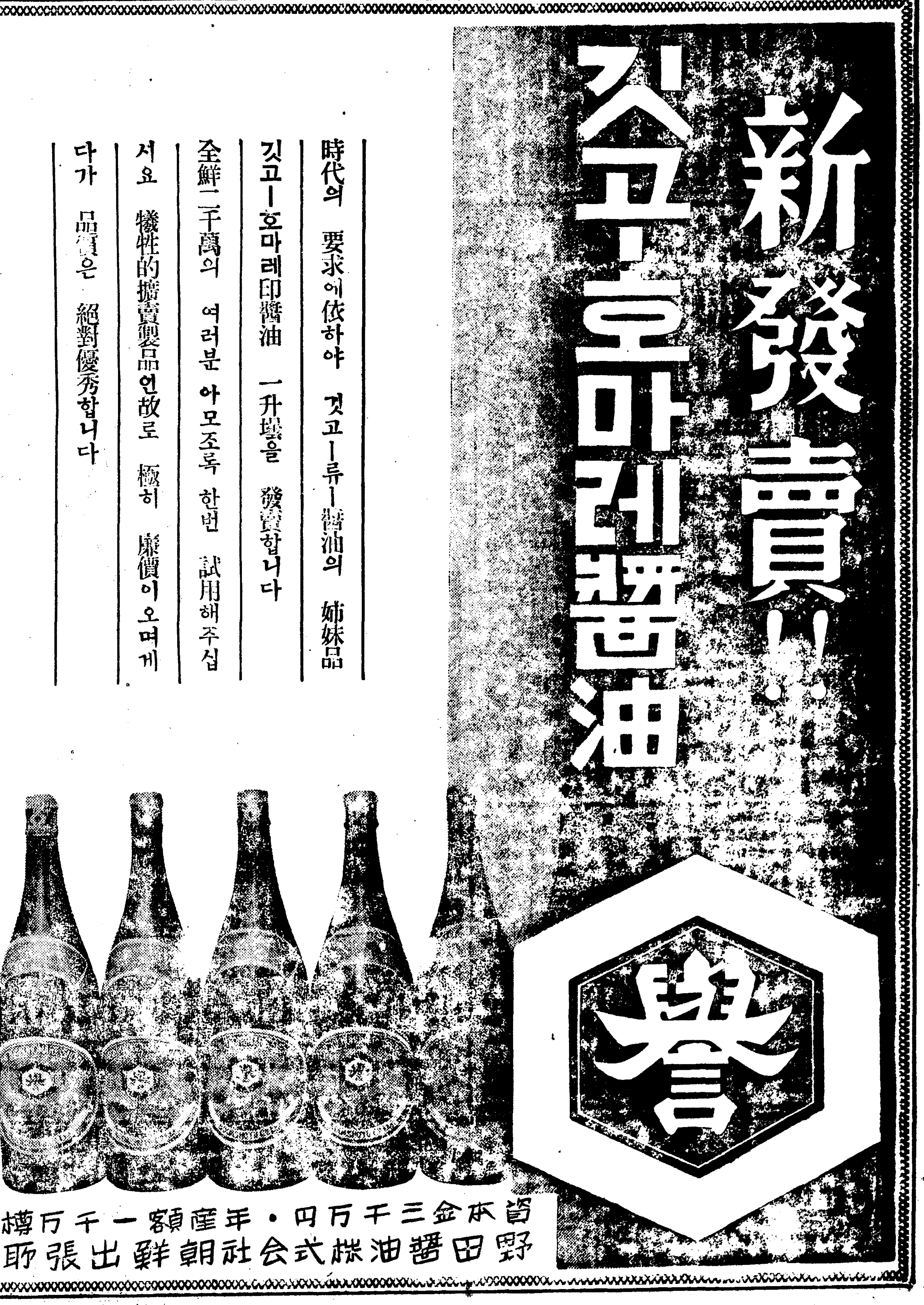

經濟朝鮮說 「增稅」와財界 ②

朝鮮臨時肥料配給 統制令十日發布

硫安價格不合理昂騰防止目的

朝鮮臨時肥料配給統制令은 十日發布를 보게될터인데 이는硫安肥料를 目標로하는것으로 朝鮮서도 內地의것과 同一한趣旨에依한것이만큼 法令도 大體에 잇서서는 同一한것이 될것이나 朝鮮은 配給會社가 업는關係로 取扱業者의 取扱數量과 配給地域의 區分設定이 必要케되여 此點만이 內地와 다를것이고 農林大臣又는 商工大臣이라는것은 朝鮮總督으로하야 統制權限을 總督의 權限에 屬하게 될것이다 卽法令의 主內容은 肥料의買入、販賣、輸出入、移出入其他配給統制上 必要한 事業을總督이命할수잇게하야 配給의不圓滑에依한 價格의 不合理한 昂騰을 防止케하려는것이다 朝鮮의特殊事情으로 同令에서 論議된點은 朝鮮의 配給會社에 代여금 任意의 組合形式의 機關을組織(又는組織會)케하고도 十三道를 大略四區에分하야 地域的配給을 圓滑히하도록 하려는 것이다 또同令의發布 實施의準備로써 十五日 總督府第二會議室에서 各道肥料關係官의會議가열릴터이다

產金助成暫定案 東拓을動員

總督府의 產金增加七十五萬計畫에依한 產金助成會社는 中央政府와 總督府間에 會社의 形態에對하야 意見이맷지안허 目下그形勢는 混沌하야 總督府는 右會社의 實現까지 當分間應急措置로서 暫定的으로 東拓으로하야금 이에當케할 方針으로 大藏省東拓도 諒解하고잇는모양이오 目下東拓間에 그具體的 助成方法에 對하야 折衝中이다 產金業者는 增產計畫을 樹立하얏지만 金鑛의 可望이서지안허 新產金助成會社의 創立을 기대릴수 업고 金鑛難에 陷하얏슴으로 右暫定助成案의 實現은 業者의待望하는바이다

日本金地金會社

民需分一手拂下取扱

【東京】產金法의 實施에依하야 新產金은 모두政府에 賣却(朝鮮은產金令에依하야 新產金은 鮮銀에賣却)하고 民間需要는 政府로부터 拂下를受코잇는데 金地金商側은 配給의圓滑을 期하고 資本金四十八萬圓으로써 大日本金地金株式會社를 設立키로決定하고 本月中旬頃에 手續을完了하려하는데 今後工藝、醫療用의 民間需要의金은 一切同會社를通하야 民間側에拂下키로되고 拂下價格은 現在의 買入價(一瓦三圓七十七錢)에 手數料程度의것을 附加한것으로하리라한다 拂下는 二三個月間의 需要를보아그때마다行할예정인데 民間側調査에依하면昭和十、十一年兩年度의 合計醫療用金地金所要額은 如左하다

十年 一〇、四〇五키로구람
十一年 一一、一〇〇키로구람

東拓法改正

通常議會提出

懸案의 東拓法改正은 最近情報에 依하면 拓務省과의 諒解가 完全히 成立되어 來通常議會에 上程키로 確定하얏다 改正의 內容에 關하야서는 明白히된것과가티

一、東拓의 業務範圍擴大
一、副總裁制의設置
一、社債發行限度를擴充의 十倍에서 十五倍로

米棉收穫豫想

【華盛頓八日發商通】米國農務省은 十二月一日調査의 新棉收穫豫想을 如左히 發表하얏다

收穫豫想反別 三三、〇〇〇英町
收穫豫想高 一八、七四六、〇〇〇俵
一英町當收穫豫想 二六六、六封度
廢棄反別率 一、〇二三%

米國威勢局은 十二月一日調査의 新棉繰上高를 如左히發表하얏다

一六、一七八、〇〇〇俵

朝鮮產煙草

北支로第一步

今次事變을 契機로서 專賣局에서는 北支의英米『트러스트』를驅逐코서『香을으로北支貿易의突破路를 開하고 그後準備工作에 入하얏는데 北支向朝鮮煙草의輸出은 三項目을 中心으로한것인데 이改正의結果、副總裁의 常駐地는 當然京城이겟고 東拓은 兩年來 對朝鮮內關係에두어 能動的으로 起業金融을 經營하고 鑛山金融에도 相當한 地步를圖코잇는데 此等은 積極化할것으로期待된다

江界水力認可申請

江界水力電氣(資本五千萬圓)의 設立에關하야서는 東拓原事業課長이 總督府를 訪問하고 臨時資金調整法에依한 認可申請書를 提出하얏다 그리고 社長에는沼田政二郞氏로 內定하얏다

茂山鐵道

十四年十月完成

茂山開發에 伴한 朝鮮鐵道의咸北線은 當初現在의 狹軌改良과 廣軌鐵道의 新設、二本建으로써 進行되엿섯스나 狹軌의 改良은 貨車에一린其他必要機關에 製造關係로 맷지안허結局狹軌의 改良은 中止하고廣軌一本으로하기로되어 이미茂山線의 鐵道工事는 入札에附하고 着工하얏스며 來年에 入하야 軌道工事의 着工을 하기로되엿는데 以上의關係로 廣軌鐵道의 竣工은 昭和十五年春을約半個年繰上하야 昭和十四年十月까지에 竣工할 豫定이다 여기서 竣工되면 五十萬噸以上의 鐵鑛石을 輸送할수잇는 能力을 가지게될터인데 三菱의 淸津서

第二種所得稅

社債利子가五九、八%

昭和十一年度의 第二種所得稅의 調定額은 所得金額 三千五百二十五萬四千六百七十五圓이고 이에對한 稅額은 百五萬七千九百八十五圓으로 前年度에 比하야 所得金額은 百八萬九千九百十一圓(三分二厘)增 稅額은 三萬二千六百五圓(三分二厘)이 各히增加를 보엿다 이를 種類別로보면 社債利子가 第一位로 所得額二千百十六萬六千六百八十一圓으로 總所得額의 五九、九%에 稅額은 六十三萬二千九百七十六圓으로 總稅額의 五九、八%를 다

坑木需要激增

對滿輸出不許可

最近鑛業界의發達에따라 坑木의需要가 一層激增을 보고잇다 總督府林政課의調査에依하면 過去四年間의需要는 如左하다(單位尺締)

昭和八年	三六四、三一〇
同 九年	四七四、一一〇
同 十年	六二九、〇七〇
同十一年	七二七、三六〇
同十二年	八七〇、四一〇

으로 昭和八年부터 十年까지의三個年間은 거의倍加하고 잇서다 그리고도 一方에石炭增產五個年計畫에對應하야現在八十萬尺締의需要에對하야 五年後에는 實로二百五十五萬尺締에 達할모양이다 이에對한 供給能力은 겨우

朝鮮內滯貨

卅萬噸內外

貨車依然不圓滑

今夏의 輸送制限以來 持越된 朝鮮內의 滯貨는 歲末의荷動에 다가 政府買上米의 納入、氣溫低下에 依한 燃料 其他의 輸送激增等에 依하야 依然緩和될 可望이업고 現在各地의 滯貨量은 米의 約七萬噸 木材、礦鐵約各一萬五千噸 石炭鑛石約一萬噸等으로 總計十八萬噸 乃至二十萬噸에 達하며 이荷動은 年內에는 困難하고 보이기에 至하얏다 現在局線에서는 貨車運用에 最大能率을 發揮코 잇는데 一日平均三萬噸의輸送을 行코잇스나 要求의 六割에不過한모양이다

各米穀取引所에 總督府嚴重警告

大阪堂島米取引所는 八日前場以來 立會를中止하고 不安定氣가잇서 朝鮮에도 波及될念慮가잇슴으로 總督府에서는 九日仁川米穀取引所를비롯하야 各取引所에 嚴重警告하고 此際不穩의行爲가엄도록 立會停止等의不祥事를 惹起치안토록 申渡하얏다 取引所側에서도 細心한注意로써 警戒에當하리라한다

都市經營에서 第三期分讓

朝鮮都市經營에서는 第一期、第二期에 이어서 第三期大邱府의 分讓을 本年中에 大邱元町으로 明年度는 更히第三期의 大邱府分讓을 開始키로되엇다。大邱府도 都市計畫에 關聯하야 一兩年中에 實現될것이로 都市經營의손으로 住宅地帶化할모양이다

液體燃料委員會

液體燃料의 節約에 關하야서는 政府에서 液體燃料調査會를 組織하고 코잇는데 朝鮮의 液體燃料에對하야 總督府에서도 硏究中이며 朝鮮의 事情을考慮하야 必要가잇서 近間液體燃料調查委員會를 開催하고具體的節約策을決定키로되엇다

洋灰移出入著減

朝鮮內의洋灰는 內地의 淺野 小野田의 新設工場의增設에依하야 今年度까지는 年額五百萬樽의 移出을하는 一方 七百五十萬樽의 移入을行하는等 偏在的狀態를 나타내엿스나 本年에入하야서는 如左히移出入이모다 減少되엇다(單位千樽)

◇洋灰移出入

	十一月累計	前年比減
移出	一、九三六	二五六九
移入	四、六四〇	一二五二九

明年度는 朝鮮內의新設工場의 鮮洋灰海州、淺野鳳山의 全能力을 動하는關係로 取引關係는 一層收縮되리라한다

朝鮮產電球

海外進出顯著

朝鮮產電球는 昭和十年三月에 처음으로輸出되고 新興電球로서 第一步를進出하얏는데 輸出商社의 設立 製作技術의 向上과相俟하야 大躍進되어 크리스마스用 自動車 自轉車用懷中電燈用으로 英米를 비롯하야 南洋까지 內地品에代하야 國際的地步를 占하고 本年度는 十一月末까지에 三十七萬 七千五百七十四打五十五萬五千三百圓에達하얏스며 逐年激增되어 牛島輸出品의 花形으로되어잇다

朝鮮貿易額

十五億豫想

財務局調查에依한 本年十一月까지의 朝鮮貿易額은 十三億八千百十四萬六千五百八十一圓에 達하야 前年同期의 十二億二千四十一萬五千六百六十三圓을 凌駕하고 도어미 今日까지의 最高記錄인 昭和十一年中의 十三億五千五百萬圓을 突破하야 本年十二月을 加한貿易額은 十五億에達할모양이다 未曾有의大記錄을 豫想되는데 이것은 滿洲事變當時의 昭和六年에比하야 約三倍、同八年에比하야 二倍의躍進을示하는것이다 十一月까지의 主要各港別貿易額은 如左하다(單位圓)

釜山	三五七、七六五、一七八
仁川	二五六、四〇五、六七〇
鎭南浦	一五九、九六七、六二八
淸津	八〇、二八七、三四三
新義州	七一、一〇六、八八九
群山	六五、一一一、〇九二
元山	五一、七九四、六七一

最高價格基準

家計米價一本建

當局米價暴騰을抑制

本米穀年度의 公定價格을 決定할 米穀統制委員會는 十六、七日頃開催될터인데 日前發表의十一月卸賣物價指數에依하야 公定米價決定의 法律的基準이될物價參酌價를 算出하면 如左하다

基礎米價(十一圓八十一錢)에十一月物價指數(二三五、〇)를乘하고 이에다가 十二年度의 物價準據値(一、二三三)를 乘하면 三十三圓六十七錢이되고 이것이 本米穀年度의 物價參酌値이다 그리고 米穀統制法의 規定에依하야 最高價格은 이 物價參酌値의上値(三圓四十三錢七十七錢)과 上値二圓(四十圓四十二錢)에서最低의 物價參酌値의 上値二割을 取하드래도 四十圓四十錢이되고 前年度의最高價格三十三圓九十錢에比하야 六圓五十錢의 大幅値上이되며 參酌値를 基準으로서는 最高價格을 決定할수업는 實情에至하엿다 그럼으로 農林省은 生產、消費兩者의 立場을 考慮하야 結局家計米價一本建으로 決定하리라한다 家計調査는 內閣統計局에서 集計中인데 一般生活費가 上昇한 關係上 家計米價의昂騰도 必至임으로 農林省에 家計米價의 運用에 關하야 어떠한 理由、方法으로써할지 各方面에서 注目하는一方 最低價格은 物價參酌値의 下値一割(卅三圓卅錢)과 下値二割(卅六圓九十四錢)과의 範圍內에서 農林大臣이 決定하는 値와 生產費에 運賃諸掛를 加算한 數字를 보아서 決定하는 것인데 本年度의 生產費를 前年의 平均生產費(二十四圓七十三錢)에 基하야 反當收量으로換算하고 어에다가 運賃諸掛를加算하면 二十六圓六十三錢이되다 化學肥料其他諸掛의 昂騰을考慮하면 大體物價參酌値의 下値二割(二十六圓九十四錢)에가까운 數字가 算出되어 最低米價는 結局昨年에比하야 二圓程度의 大幅引上이 不可避하리라한다

今日의市勢 (九日)

株式 東新遂大棒上

雪寒에百花燎爛!

前場爆發 昨日少弛後를바든 市勢는 今朝의 南京陷落報道와 流布와 今日中 南京陷落報道가 伴하야 外電高로 人氣立다서 沸騰하야 東新은 一氣八圓二高로 百七十五圓九에 寄付하고 이에따라 鐘新九圓高 日產一圓二高 大新六圓八高로 一場狂風이 일어난後 鐘新은 二百六十六圓丁 日產八十七圓丁 大新百五圓丁의 高價를 보이고 强硬한 步調그대로 前場을 마치엇다

後場延刻 後場은 延刻으로 二時十分에立會를 開始하고 東新百七十七圓十錢 鐘新二百九十四圓九에 寄付하야 依然强調裡에推移되엇다

又復爆發

東新一場拾餘圓高

再昨來少弛裡에 一息狀이된市勢는 暫時保合勢가 어엿거 推測되엇든것이 今朝에는 敗然再次爆發하야 東新은一場拾餘圓의 爆騰로 百七十九圓擧를 보이고 鐘新은 二百九十六圓擧를 보이고 大新百五圓擧 日產八十七圓擧 等 稀有의狂騰場面을 展開하게되엇다 緊迫한바와가티 이市勢는 常識的判斷의 圈外에暴走는것에므로 平常時의그것과가티 單純하게생각할것이 못되고 어대까지 戰時體制下의 統制에支持되는 抑壓된人氣가 爆發되는것이니 爆騰後의 一息은다시買勢이되고 押目이엇는것은 突込買의이 歡天井不知의勢이다。自然化한人氣가 冷却되기까지는 이市勢를 潮寒할은 無謀한이이얼것어요 이어 있는限度의 繼續的昂騰이 잇는後 押目을 보여도 보일것이오 鬱積되여 도될것이다。

買方天下

어떤 市勢를보고 大市勢아니 할사람은 勿論업스나 一高後에는 반드시 一押하고 또 一高後에는 一息이되여 漸騰漸進이 기때문에 賣方에 警戒를 날

(株)……一息後의 一息으로로 方이 한쇼만쉬관에 또다시夜放 爆發로 賣方은市勢는 猛然하혓 風의勢 ◆平常時가트면 價位나 時間으로보아 賣에도팬한 實支을局面이나 뎌體가 超常識的인市勢라 賣하은아직도險? ◆南京陷落을 目睫에두고 人氣는아직硬化一路 ◆여 市勢의 膽勢가 挫折되는 날의 低落狀은도 急激할것도 可知나 買方의 目標는 아직도 遙遠한모양! ◆어쨋때는 複雜한 股間에 게재는 보려는 單純한 判斷로 大勢에 追隨함이 賢明할듯(金剛城)

(米)……淸算市場의 立會中止는 桂藤이잇 일이나 今回大阪市場의 立會中止는 全히賣方의 亂手賣의 即市場經營의罪名 一部的으로한 行動이라하지언을 수업다 어거슨堂島市場의 觀面損을인지 ◆亂手賣자 그대로 通過되엇다하면 市場의 恥가되엇다 할것아닌가 突然의 立會中止는 利潤이 이제여 한된데이 然論이 이는 하려賈氣를 ◆ 그反面의 東京市場은 도리혀 買氣旺盛하야今 朝三十五圓臺를 突破에至하엿고 當限은 三十二圓臺를 突 破하야 至하엿스니 天然의大勢에 人力으로는 엇지할수업는모양(雪山)

國債好轉

環境良化

【東京電話同盟】南京陷落이 目睫에 迫하는同時에 株式高氣로 前日來硬化狀을 보인 차에 鐵興하야 積極的인 買物이있서 甲號以下는 모두 五錢乃至十錢上向하고 外貨債도佛貨十錢高、米貨六分半七十錢高、五分半一圓五十錢高로 續進이엿다

▲甲號五分一〇一、七五 ▲三五分一〇一、八〇 ▲一回四分一〇一、五五 ▲二回四分一〇一、五五 ▲佛貨四分一九五、八五 ▲米五分半三五六、〇〇

市場一般의 强調모로 어제 도 押目은 買氣가 나타나 南京陷落의 好材料에 惹起한 事實이니 아직沈滯되지아니한 今日에잇서 一般物價는 昂騰途中에 이여 東新이 買方가 마치엇다 鐘新이 一層이 될것이다 이點을 報하며 市價는 今後 現物本位의 實際買의 市場에 高價가 一層同比한 것이다 이點에 現物은 이제 國債와 事變債等을 考慮하면 從來의 消化가 그러한 것을 不許할것으로 보인다。

堂島再開事情

【大阪電話同盟】堂島市場의 立會再開工作으로서의 解合은賣方의 態度에 懵懂한 買方主力委員會 本某의 拒絕로瞬間에 進捗스므로 取引員組合에서는 第二段의 方策을 講究하게되어 九日午前十時四十分부터 委員會를 開催하고 協議한結果 緊急取引員總會를 招集하고 問題가된 賣方의 會員을 組合에서 의 除名하야 解合에 加入케되고 取引所에서는 組合側의 要望을 容認하야 取引員會를 解組케하는 까지에 사명대로 되고 萬若 組合側의 要望이 그대로 實現되면 直接 延期하고 新組合에 不可能 하게된 境遇에는 新平立會를 開하게되리라한다

米期 新高價後 少押

前場續騰 今朝阪地는 立會延期으로 東京先限 三十四圓九十四錢인 昨日價보다 十九丁突高를 寄付하고 當은 三十二圓十二丁四十錢인 二十二丁高 中(○)三十二丁 限은 三十五圓五錢인 四十五丁高로 新高値를 보여 東京二節五圓〇九錢인 又復十五丁高 丁騰騰으로 場을始한後 東京二節에도 不拘하고 利食賣物이現出하야 六丁低인十九錢으로 東京四圓八十錢으로 反落하얏다 七節〇六錢으로結局三十一圓九十錢에止하엿다

後場少押 後場은 三十二圓 圓十五丁인 二十五丁高로 給場한後 反弛裡에다시 少押을 告하엿다 로 滑下하야

波瀾萬疊之勢

昨前場止際에新公定米價의引上이 傳播되자 阪地市場當限九節四圓九十一錢이든거시 三十四圓丁인九十一丁의大暴落으로 中限은三十三圓七十錢賣와 三十四圓七十錢買인 亂手賣買가되자 當該取引所에서는 立會中止를 宣言하야 今朝에入하기까지 立會延期로 當地는 昨前場止際에 三十一圓三十錢臺로 瓦落하엿스나 後場東京의反騰을띄하야 依然三十一圓十四錢으로 續騰하야 鐘期五圓臺로 八十一錢臺로奔騰하야 何等의經驗을脅 地의立會中止는 新米定米價의 引上도 相當히濃厚하리라는 事實이 正確히 한것이 업서 反落하야 再次東新은 一段高의 勢에도 되엇스니 一高値가 다시 떨처되는 數日間의 모양이다

正米依然頑强

朝鮮은 超大豐作임에도 米出盛期인 今日에잇서 正米의 實勢는依然頑强하야 昨今三十二圓臺를 中心으로 現象을 保持하고잇다 그래서 淸算도三期共히 今朝三十二圓臺를 突破한 正兩面의高價를 보이고잇다要하면 正米는 即持米側의 態度如何에依하야 市勢가左右되겟스므로 大市場의天下堂島의 在來가暴落하야 萬米가苑集이 如意지못한그러한點으로보아서 持米側의 態度가 그러하나 一段强硬함을 일수잇고 朝鮮의 事情을 思한다할지라도 正

正米續伸

定期高에

京城硬調

天井不知의 期米大上放을 보고 持米側의 態度는 硬化를 傳하야 市價十錢硬調를 示하엿다 ㊂三等三二、〇〇 四等三二、二〇 一等白米三三、二〇

仁川續騰

出廻는 依然少量으로 賣物이 적으나 買方은 適價라고 積極的買氣를 보이지만 인코 傍觀하고잇스나 繼續的定期奔騰으로 人氣硬化하야 市價十錢騰이엇다 ㊁改良三等三二、四〇 四等三二、二〇 四等三一、〇〇 銀坊主三三、二〇多

釜山奔騰

定期奔騰으로 產地賣方의 態度가 强하야 市場人氣는 旣然硬化하야 市價三十錢奔、本產好況을 보엇다 ㉠ 改良三等三二、八〇 四等三二、二〇 ㉡ 一等白米四三、一〇

大邱騷進

定期高에 對하는 持米側의 態度가 硬化하야 市價二十錢騰으로 三三、三〇 一等白米一三、三〇

群山續騰

天候快復으로 出廻가 增加하엿스나 各地期米의 新高價가 示하엿다 市中人氣는 一層强化하얏는데 依하야 價位가 買位에 高値가 實付치안코 市價十錢高로 人氣가티 實하지 ㊁三等三二、八〇 四等三二、二〇 一等白米三二、九〇

木浦少堅

不良天候과 與地淨動米一派으로 出廻가 적어지고 各地期米는 奔高新高値로부터 新値에 翻避하야 地場所持側은 高値期待으로 賣惜하야 市中實物은 蓮弱狀態이다 그러나 入往一段賣과 地場當用側도 價位를보아 飛付치안코 必需量 除하고는 一般으로 實需賈氣하기때문에 市價十錢高로 環境의 比일는 實하지안엇다 ㊂銀坊主三等三二、〇五、三等三二、一〇、一等白米三三、〇五

今日財界 九日

◆米 (單位圓)

	今日前場	比前日
大阪期米先限	三四、六五	高低
東京期米先限	[illegible]	[illegible]
仁川期米先限	[illegible]	[illegible]
京城正米一等	[illegible]	[illegible]
大阪三品先限	[illegible]	[illegible]
東京株式新東	[illegible]	[illegible]

株式

海外經濟 八日

銀行券 八日

期米

京城物價 (九日)

綿絲布市況

滿洲商況

砂糖 生絲 人絹 棉花 綿絲

益 京城 金益證券 仁川 益康 益貴

朝取取引員 昭和證券株式會社 京城明治町一丁目 電本代表長二二六

期米 東 趙俊鎬取引店